

**Sacombank**

**កម្រាំងស្រួល**  
**រឹងចាំ ខ្លី**  
**អនាគត**  
**ភ្នំស្វាយ**

ធនាគារសាខម (ខេមបូឌា) ភីអិលស៊ី  
របាយការណ៍ប្រចាំឆ្នាំ ២០២៣



ENGLISH VERSION

# មាតិកា

## ធនាគារសាខា (ខេមបូឌា) ភីអិលស៊ី

- ១ ទស្សនៈ - បេសកកម្ម - តម្លៃស្នូល
- ២ - ៣ ព្រឹត្តិការណ៍នានានៃធនាគារសាខា (ខេមបូឌា) ភីអិលស៊ី
- ៤ - ៥ សេចក្តីថ្លែងការណ៍របស់លោកប្រធានក្រុមប្រឹក្សាភិបាល
- ៦ អំពីធនាគារសាខា (ខេមបូឌា) ភីអិលស៊ី
- ៧ បណ្តាញប្រតិបត្តិការរបស់ធនាគារសាខា (ខេមបូឌា) ភីអិលស៊ី
- ៨ - ៩ ព្រឹត្តិការណ៍សង្ខេប

## រចនាសម្ព័ន្ធ

- ១០ តារាងរចនាសម្ព័ន្ធ
- ១១ សមាសភាពក្រុមប្រឹក្សាភិបាល
- ១២ សមាសភាពគណៈគ្រប់គ្រង

## របាយការណ៍

- ១៣ - ១៦ របាយការណ៍របស់ក្រុមប្រឹក្សាភិបាល

## របាយការណ៍ហិរញ្ញវត្ថុ

- ១៧ - ១៨ របាយការណ៍របស់សវនករឯករាជ្យ
- ១៩ របាយការណ៍ស្ថានភាពហិរញ្ញវត្ថុ
- ២០ របាយការណ៍លទ្ធផលពេញលេញ
- ២១ របាយការណ៍បម្រែបម្រួលមូលធន
- ២២ - ២៣ របាយការណ៍លំហូរសាច់ប្រាក់
- ២៤ - ៧៩ កំណត់សម្គាល់លើរបាយការណ៍ហិរញ្ញវត្ថុ

## ក្រុមការងារបច្ចេកទេស

### ប្រធានក្រុម

- លោក **PHUNG THAI PHUNG**  
សមាជិកក្រុមប្រឹក្សាភិបាល និងជាអគ្គនាយក

### រចនាប្រាហ៊ីក

- លោក **TANG CHHENG**  
បុគ្គលិកផ្នែកទំនាក់ទំនង - ប្រេនឌីង
- លោក **CHHORM RATH**  
បុគ្គលិកផ្នែកទំនាក់ទំនង - ប្រេនឌីង

## ទស្សនៈ

- ក្លាយទៅជាធនាគារឈានមុខគេរបស់ប្រទេសវៀតណាម និងស្ថិតក្នុងចំណោមធនាគារពាណិជ្ជឈានមុខគេនៅក្នុងប្រទេសកម្ពុជា

## បេសកកម្ម

- បន្តអភិវឌ្ឍន៍ឥតឈប់ឈរដើម្បីបង្កើននូវតម្លៃបន្ថែមដល់អតិថិជន និងភាគទុនិក
- នាំមកនូវតម្លៃនៃវិជ្ជាជីវៈ និងភាពចម្រើនដល់បុគ្គលិក
- រួមចំណែកដល់ការអភិវឌ្ឍសង្គម និងសហគមន៍

## តម្លៃស្នូល

១. ស្ម័គ្រចិត្តធ្វើជាអ្នកត្រួតត្រាយន្ត្រី និងហ៊ានប្រឈមមុខនឹងឧបសគ្គដើម្បីស្វែងរកនូវទិសដៅថ្មី
២. ជានិច្ចកាលផ្លាស់ប្តូរថ្មី ស្វាហាប់ និងច្នៃប្រឌិត ដើម្បីប្រែក្លាយការលំបាក និងឧបសគ្គទៅជាឱកាសដើម្បីវិវត្តន៍កិច្ចការ
៣. ប្តេជ្ញាចិត្តជាមួយគោលដៅគុណភាព ប្រកបដោយវិជ្ជាជីវៈអស់ពីចិត្ត និង កិត្យានុភាពខ្ពស់បំផុតទៅដល់អតិថិជន និងដៃគូ
៤. ទំនួលខុសត្រូវចំពោះសង្គម និងសហគមន៍ ស្របតាមពាក្យស្លោកពោលថា “អភិវឌ្ឍឆ្ពោះទៅមុខទាំងអស់គ្នា”
៥. បង្កើតនូវភាពខុសប្លែកគ្នាជាមួយនឹងផលិតផលមធ្យោបាយពាណិជ្ជកម្ម និងទម្រង់គ្រប់គ្រងដែលនាំមកនូវភាពលេចធ្លោនិងច្នៃប្រឌិត



# ព្រឹត្តិការណ៍នានា នៃធនាគារសាខម (ខេមបូឌា) ភីអិលស៊ី

## ថ្ងៃទី២៣ ខែមិថុនា ឆ្នាំ២០០៩

ធនាគារសាខម (ខេមបូឌា) ភីអិលស៊ី បានបើកសម្ពោធដំណើរការសាខាភ្នំពេញ ជាធនាគារបរទេស ទី២៧ ដែលបានធ្វើប្រតិបត្តិការនៅក្នុងប្រទេសកម្ពុជាហើយក៏ជាធនាគារវៀតណាមដំបូងគេបង្អស់ ដែលបានចូលមកវិនិយោគនៅកម្ពុជាផងដែរ។ ក្នុងនាមជាអ្នកត្រួតត្រាយន្ត្រីដំបូងគេចូលក្នុងវិស័យធនាគារនៅប្រទេសកម្ពុជា ធនាគារសាខមបែងចែកប្រតិបត្តិការទាំងស្រុងទៅក្នុងទំនាក់ទំនង ពាណិជ្ជកម្មរវាងប្រទេសទាំងពីរគឺ កម្ពុជា និងវៀតណាម។ ព្រឹត្តិការណ៍នេះ បានបញ្ជាក់ពីដំណាក់កាលមួយទៀតពីការពង្រីកខ្លួនរបស់ធនាគារនៅក្នុងតំបន់ឥណ្ឌូចិន។

## ថ្ងៃទី០៨ ខែធ្នូ ឆ្នាំ២០១០

ធនាគារសាខម (ខេមបូឌា) ភីអិលស៊ី បានប្រារព្ធធវិធីបើកសម្ពោធសាខារងដំបូងគេនៅរាជធានីភ្នំពេញមានឈ្មោះថា សាខារងអូឡាំពិក ដែលមានទីតាំងស្ថិតនៅតំបន់ដែលមានពាណិជ្ជកម្មមាញឹកបំផុតមួយក្នុងរាជធានី។ សាខារងមួយនេះបានសម្រួលដល់តម្រូវការផ្នែក សេវាកម្មហិរញ្ញវត្ថុជាច្រើន ក្នុងតំបន់ផ្សារអូឡាំពិក ដោយផ្តល់ជូននូវផលិតផល-សេវាកម្មសំខាន់ៗដូចជា ហិរញ្ញប្បទានពាណិជ្ជកម្មឥណទានពាណិជ្ជកម្ម និងសេវាផ្ទេរប្រាក់។

## ថ្ងៃទី៣០ ខែសីហា ឆ្នាំ២០១១

ធនាគារសាខម (ខេមបូឌា) ភីអិលស៊ី បានបន្តពង្រីកបណ្តាញសាខា ដែលជាផ្នែកមួយនៃយុទ្ធសាស្ត្រពង្រីកពាណិជ្ជកម្ម របស់ខ្លួននៅក្នុងរាជធានីភ្នំពេញ ដោយបានបើកសម្ពោធសាខារងទីពីរ ស្ថិតនៅក្នុងផ្សារទំនើបវៀតណាម។ សាខារងថ្មីមួយនេះបានបង្កើតនូវឱកាស ដ៏សំខាន់មួយដល់អតិថិជនជាងកត្តុជន និងក្រុមហ៊ុនដែលនៅជុំវិញតំបន់នេះតាមរយៈផលិតផល-សេវាកម្មជាច្រើនប្រភេទ និងទីតាំងដែលប្រកបដោយភាពងាយស្រួល។

## ថ្ងៃទី០៥ ខែកញ្ញា ឆ្នាំ២០១១

ធនាគារ សាខមបែងចែក បានបើកសម្ពោធសាខារងទីបី របស់ខ្លួននៅភាគខាងកើតឈាងខាងត្បូងនៃរាជធានីភ្នំពេញ ដែលមានទីតាំងស្ថិតនៅតំបន់ផ្សារច្បារអំពៅ។ ដោយសារទីនេះជាតំបន់ប្រជុំជនដែលមានការរីកចម្រើនលឿនខាងផ្នែកសេដ្ឋកិច្ច សាខារងច្បារអំពៅមានឱកាសបានរួមចំណែកក្នុងការលើកស្ទួយលក្ខខណ្ឌអាជីវកម្មដល់អាជីវករទាំងឡាយតាមផ្សារ។

## ថ្ងៃទី០១ ខែតុលា ឆ្នាំ២០១១

ក្រុមប្រឹក្សាភិបាល ធនាគារបានចេញសេចក្តីជូនដំណឹងស្តីពី ការកម្លាយខ្លួនពីសាខាភ្នំពេញទៅជាធនាគារ បុត្រសម្ព័ន្ធបរទេសនៃធនាគារ សាខមបែងចែកក្រោមការអនុញ្ញាតពីធនាគារជាតិនៃកម្ពុជា និងក្រោមការជួយជ្រោមជ្រែងពីធនាគាររដ្ឋវៀតណាម។ ព្រឹត្តិការណ៍សំខាន់នេះបានកត់សម្គាល់ពីចំណុចនៃយុទ្ធសាស្ត្រក្នុងការអភិវឌ្ឍរបស់ធនាគារសាខម (ខេមបូឌា) ភីអិលស៊ីនៅក្នុងប្រទេសកម្ពុជា ព្រមទាំងពង្រឹងនូវទំនាក់ទំនងពាណិជ្ជកម្ម របស់ប្រជាជននៃប្រទេសទាំងពីរវៀតណាម និងកម្ពុជា។

## ថ្ងៃទី២២ ខែមីនា ឆ្នាំ២០១២

ជាលើកទី១ ដែលធនាគារសាខម (ខេមបូឌា) ភីអិលស៊ី ចាប់ផ្តើមយោងជើងចេញក្រៅរាជធានី ទៅកាន់ទីកន្លែងដែលមានពាណិជ្ជកម្មមាញឹកបំផុតមួយទៀត គឺការបើកសម្ពោធសាខានៅទីរួមខេត្តកំពង់ចាម។ ក្រៅពីផលិតផល និងសេវាកម្មសំខាន់ៗ សម្រាប់បំពេញតម្រូវការហិរញ្ញវត្ថុជូនដល់អតិថិជនក្នុងតំបន់នោះ សាខាថ្មីនេះបានផ្តល់នូវសេវាផ្ទេរប្រាក់យ៉ាងឆាប់រហ័ស រវាងខេត្តកំពង់ចាម និងរាជធានីភ្នំពេញព្រមទាំងបានរួមចំណែកក្នុងការជម្រុញពាណិជ្ជកម្មរវាងតំបន់សេដ្ឋកិច្ចធំៗទាំងពីរនេះ។

## ថ្ងៃទី២៦ ខែវិច្ឆិកា ឆ្នាំ២០១២

ដើម្បីឆ្លើយតបទៅនឹង តម្រូវការដ៏ចាំបាច់របស់អតិថិជន ធនាគារ សាខមបែងចែក បានធ្វើការផ្លាស់ប្តូរទីតាំងសាខា ផ្សារទំនើបវៀតណាមទៅកាន់ទីតាំងថ្មីធំទូលាយជាងនេះ ដែលមានអាយុផ្ទះស្ថិតនៅអគារលេខ៥៧៧A-B, មហាវិថីព្រះមុនីវង្ស, រាជធានីភ្នំពេញដោយបានប្តូរឈ្មោះទៅជាសាខាព្រះមុនីវង្ស។ ការបង្កើតទីតាំងប្រតិបត្តិការថ្មី ដែលស្ថិតនៅចំកណ្តាលនៃរាជធានីនេះ គឺជាជំហានដ៏ត្រឹមត្រូវមួយក្នុងការរួមចំណែកដល់ការអនុវត្តន៍យុទ្ធសាស្ត្រពង្រីកខ្លួនរបស់ធនាគារ។ ទីតាំងប្រតិបត្តិការថ្មីនេះគឺជាទីតាំងដ៏ល្អឥតខ្ចោះ ព្រោះជាតំបន់ពោលពេញដោយសក្តានុពលក្នុងការអភិវឌ្ឍ ផ្នែកសេដ្ឋកិច្ច។



**ថ្ងៃទី៦ ខែធ្នូ ឆ្នាំ២០១២**

ធនាគារសាខម (ខេមបូឌា) ភីអិលស៊ី បានចាប់ផ្តើមផ្តល់សេវាទូទាត់ពាណិជ្ជកម្មឆ្លងព្រំដែន ក្នុងគោលបំណងធ្វើឱ្យដំណើរការនៃការបង្កើតពាណិជ្ជកម្មឆ្លងដែននូវប្រាក់ រៀតណាមដុង និងអនុញ្ញាតឱ្យសហគ្រាសកម្ពុជាអាចធ្វើពាណិជ្ជកម្មឆ្លងកាត់ព្រំដែនជាមួយប្រាក់ដុងអេឡិចត្រូនិកដោយមិនចាំបាច់កាន់គណនីជាប្រិយប័ណ្ណឡើយ។ ផ្ទុយ មកវិញការផ្គត់ផ្គង់នៅប្រទេសកម្ពុជាក៏អាចទទួលបានការទូទាត់របស់ពួកគេដល់ពាណិជ្ជកររៀតណាមដោយផ្ទាល់ជាប្រាក់រៀលផងដែរ។

**ថ្ងៃទី១៧ ខែមករា ឆ្នាំ២០១៣**

ការពង្រីកបណ្តាញសាខានានា គឺជាយុទ្ធសាស្ត្រចម្បងរបស់ធនាគារ ដូច្នេះហើយទើបធនាគារបានបន្តបើកសាខាថ្មីមួយទៀតនៅក្នុង រាជធានីភ្នំពេញ គឺសាខាផ្សារហេងលី ដែលជាការនាំយកនូវជំនួយផល-សេវាកម្មធនាគារជូនដល់សហគមន៍ ដែលនៅជុំវិញតំបន់ ផ្សារសំខាន់ៗ។

**ថ្ងៃទី២៤ ខែមិថុនា ឆ្នាំ២០១៣**

ធនាគារសាខម (ខេមបូឌា) ភីអិលស៊ី បានប្រកាសជូនដំណឹងស្តីពីការបើកសម្ពោធសាខាពោធិ៍ចិនតុង ដែលស្ថិត នៅភាគខាងលិចនៃរាជធានីភ្នំពេញ។ នេះគឺជាសាខាទី៧របស់ ធនាគារសាខម (ខេមបូឌា) ភីអិលស៊ី នៅក្នុង ប្រទេសដោយបានបំពេញបន្ថែមចំនួនទីស្នាក់ការកណ្តាលចំនួន ០១ និងសាខាចំនួន ០៥ ផ្សេងទៀតគឺ៖ សាខាអូឡាំពិក សាខាព្រះមុនីវង្ស សាខាច្បារអំពៅ សាខាខេត្តកំពង់ចាម និងសាខាផ្សារហេងលី។

**ថ្ងៃទី២៣ ខែមេសា ឆ្នាំ២០១៤**

ក្នុងគោលបំណងដ៏ម៉ត់ចត់ ដើម្បីគាំទ្រដល់ការអភិវឌ្ឍសេដ្ឋកិច្ចរបស់អាជីវកម្មក្នុងទីក្រុង ដែលសកម្ម បំផុតនៅរាជធានីភ្នំពេញ។ ធនាគារសាខម (ខេមបូឌា) ភីអិលស៊ី បានប្រកាសការបើកសាខា តាខៅ។ នេះគឺជាសាខាទីប្រាំបីនៅក្នុងប្រទេស និងជាសាខាទីពីរនៅខាងក្រៅរាជធានីភ្នំពេញ។ ការបន្តបង្ហាញការប្តេជ្ញារបស់យើងក្នុងការពង្រីកអាជីវកម្មនៅប្រទេសកម្ពុជា។

**ថ្ងៃទី២៨ ខែកញ្ញា ឆ្នាំ២០១៧**

ដើម្បីពង្រីកសក្តានុពលបន្ថែមនូវបណ្តាញប្រតិបត្តិការ និងសេវាកម្មធនាគារនៅក្នុងប្រទេសកម្ពុជា ធនាគារសាខម (ខេមបូឌា) ភីអិលស៊ីបានរៀបចំពិធីសម្ពោធសាខាខេត្តសៀមរាបដែលជាសាខា ថ្មី។ ធនាគារសាខម (ខេមបូឌា) ភីអិលស៊ី បច្ចុប្បន្នមានការិយាល័យកណ្តាលចំនួន០១ និង សាខា ចំនួន ០៨ ដែលធ្វើឱ្យអតិថិជន មានភាពងាយស្រួលក្នុងការប្រើប្រាស់សេវាកម្ម និងធ្វើការទូទាត់ ពាណិជ្ជកម្មប្រចាំថ្ងៃជាមួយធនាគារសាខម (ខេមបូឌា) ភីអិលស៊ី។

**ថ្ងៃទី២២ ខែមិថុនា ឆ្នាំ២០១៩**

ធនាគារ សាខមប៊ែង បានរៀបចំដោយជោគជ័យនូវខួបអនុស្សាវរីយ៍លើកទី ១០ របស់ខ្លួន។ ១០ឆ្នាំ កន្លងផុតទៅ ចាប់ពីថ្ងៃទី២៣ ខែមិថុនា ឆ្នាំ២០០៩ ធនាគារ សាខមប៊ែង បានបើកសម្ពោធសាខាភ្នំពេញ ដែលជាធនាគារពាណិជ្ជដំបូងគេរបស់រៀតណាម ដែលមានវត្តមាននៅក្នុងព្រះរាជាណាចក្រកម្ពុជា។ បោះជំហានដំបូងគេនេះ គឺជាលក្ខខណ្ឌមួយដ៏ល្អសម្រាប់ធនាគារ សាខមប៊ែង ដើម្បីកសាងរូបភាពដ៏គួរអោយ ចាប់អារម្មណ៍ដល់អតិថិជននៅលើទឹកដីកម្ពុជា ព្រមទាំងផ្តល់នូវដំណោះស្រាយហិរញ្ញវត្ថុដ៏ទូលំទូលាយដល់ អតិថិជន និងសហគមន៍អ្នកជំនួញកម្ពុជា - រៀតណាម។

**ថ្ងៃទី២៩ ខែសីហា ឆ្នាំ២០២០**

នៅថ្ងៃទី ២៩ ខែសីហា ឆ្នាំ២០២០ ធនាគារសាខម (ខេមបូឌា) ភីអិលស៊ី បានដាក់ឱ្យដំណើរការជាផ្លូវការនូវកម្មវិធីធនាគារ ចល័ត (SC mBanking) ដែលជាកម្មវិធីទំនើបជាមួយបច្ចេកវិទ្យាចុងក្រោយបង្អស់។ ជាមួយកម្មវិធីធនាគារទូរសព្ទចល័តនេះ លោកអ្នកអាចធ្វើប្រតិបត្តិការបានគ្រប់ពេលវេលា និងគ្រប់ទីកន្លែង ដោយមិនចាំបាច់មកធ្វើប្រតិបត្តិការផ្ទាល់នៅបញ្ជីធនាគារឡើយ។ ឥឡូវនេះលោកអ្នកអាចទាញយកកម្មវិធី SC mBanking នៅតាម Apple's App Store និង Google's Play Store បានដោយឥតគិតថ្លៃ។

**ថ្ងៃទី០១ ខែសីហា ឆ្នាំ២០២៣**

ការចូលជាសមាជិក និងប្រកាសដាក់ឱ្យប្រើប្រាស់ប្រព័ន្ធធាតង និង KHQR នៅលើ SC mBanking។ អតិថិជនអាចធ្វើការផ្ទេរប្រាក់ភ្លាមៗពីគណនីធនាគារដែល ជាសមាជិកបាន មកកាន់គណនីធនាគារសាខម (ខេមបូឌា) ភីអិលស៊ី។



# សេចក្តីថ្លែងការណ៍ របស់លោកប្រធាន ក្រុមប្រឹក្សាភិបាល



“

ឈានចូលឆ្នាំ២០២៤ ជាមួយការជ្រោមជ្រែងពីធនាគារជាតិនៃកម្ពុជា និងការចង្អុលបង្ហាញពីធនាគារមេ និងក្រុមប្រឹក្សាភិបាល ក៏ដូចជាការអនុវត្តប្រកបដោយទំនួលខុសត្រូវខ្ពស់ ជាមួយនឹងក្រុមការងារដែលពោរពេញទៅដោយឆន្ទៈមោះមុត និងចាមពល ការរក្សាតម្លៃនៃស្ថាប័នលេចធ្លោដែលមានពីអតីត និងការចេះបង្កើនកម្លាំងស្នូលនៅពេលបច្ចុប្បន្ន យើងជឿជាក់យ៉ាងមុតមាំថា ធនាគារសាខម (ខេមបូឌា) ភីអិលស៊ី នឹងមានការរីកចម្រើនយ៉ាងខ្លាំងក្លាជាបន្តបន្ទាប់ ឆ្ពោះទៅមុខដោយទំនុកចិត្ត សម្រេចបានជោគជ័យថ្មីៗ នាំមកនូវបទពិសោធន៍ថ្មីទំនើប ងាយស្រួលបំផុតជូនអតិថិជន និងដៃគូអាជីវកម្ម ក៏ដូចជារួមចំណែកដល់ការអភិវឌ្ឍវិស័យធនាគារនៅកម្ពុជានិយាយរួម និងការរួមចំណែកដល់ភាពជោគជ័យនៃប្រព័ន្ធធនាគារសាខមប៊ែង ទាំងមូលនិយាយដោយឡែក។

## ជូនចំពោះអតិថិជន ដៃគូ និងបុគ្គលិកទាំងអស់របស់ធនាគារសាខម (ខេមបូឌា) ភីអិលស៊ី ជាទីគោរព!

ឆ្នាំ២០២៣ បានបញ្ចប់ក្នុងស្ថានភាពដែលពោរពេញទៅដោយបញ្ហាប្រឈម ដូចជាការរីករាលដាលនៃសង្គ្រាមរ៉ុវ៉ែ កំណើននៃសេដ្ឋកិច្ចពិភពលោកមានការថយចុះជាដើម ទាំងនេះបានឥទ្ធិពលអាក្រក់ដល់ប្រទេសកម្ពុជាផងដែរ។ បញ្ហាសេដ្ឋកិច្ចដែលមានដូចជាអចលនទ្រព្យជាប់គាំង ឱនភាពនៃតម្រូវការប្រើប្រាស់ និងអត្រាការប្រាក់នៃប្រាក់បញ្ញើមានការកើនឡើងខ្ពស់ខុសប្រក្រតី បានជះឥទ្ធិពលយ៉ាងខ្លាំងដល់លទ្ធផលប្រតិបត្តិការអាជីវកម្មរបស់ធនាគារសាខម (ខេមបូឌា) ភីអិលស៊ី។ តែទោះជាយ៉ាងណាក៏ដោយ ធនាគារសាខម (ខេមបូឌា) ភីអិលស៊ី នៅតែអាចសម្របខ្លួនបានយ៉ាងឆាប់រហ័សកាត់បន្ថយផលប៉ះពាល់ និងជម្នះរាល់ឧបសគ្គ រក្សាស្ថិរភាព និងអភិវឌ្ឍអាជីវកម្មដោយបានអនុវត្តនូវដំណោះស្រាយយ៉ាងសកម្មដោយផ្អែកលើការលើកកម្ពស់មូលដ្ឋានគ្រឹះដែលមានស្រាប់។

ឆ្លើយតបទៅនឹងបញ្ហាដែលកំពុងតែប្រឈម ធនាគារសាខម (ខេមបូឌា) ភីអិលស៊ី បានសម្រិតសម្រាំងគំនិតច្នៃប្រឌិត និងជាបន្តបន្ទាប់អនុវត្តយ៉ាងម៉ឺងម៉ាត់លើគ្រប់សកម្មភាព ជាមួយនឹងការចង្អុលបង្ហាញ និងការណែនាំយ៉ាងយកចិត្តទុកដាក់ពីសំណាក់ពីក្រុមប្រឹក្សាភិបាលជាមួយនឹងការអនុវត្តដែលមានទំនួលខុសត្រូវរបស់គណៈគ្រប់គ្រង ទន្ទឹមនឹងនោះ គឺជាការឯកភាពគ្នាជាឆ្លងជំរឿនមាំមួនរបស់បុគ្គលិកទាំងអស់ និងជាពិសេសគឺជាការជឿទុកចិត្ត ពីសំណាក់អតិថិជន និងដៃគូសហការ។ ជាលទ្ធផលចុងក្រោយ បានធ្វើឱ្យធនាគារសាខម (ខេមបូឌា) ភីអិលស៊ី អាចជម្នះរាល់ឧបសគ្គរក្សាប្រសិទ្ធភាពក្នុងប្រតិបត្តិការ និងសម្រេចបានលទ្ធផលដ៏គួរឱ្យកត់សម្គាល់ក្នុងផែនការអាជីវកម្មដែលត្រូវបានធនាគារមេប្រគល់ជូន។

ជាមួយគោលបំណងដ៏ចម្បង គឺការបង្កើននូវបទពិសោធន៍អតិថិជនជាមួយនឹងធនាគារដ៏ទំនើបទាន់សម័យ និងការលើកកម្ពស់ការពេញចិត្តរបស់អតិថិជន ក៏ដូចជាការបង្កើននូវប្រសិទ្ធភាពការងារនៃបុគ្គលិកយើងបានដាក់ចេញ និងអនុវត្ត និងថែមទាំងមានការលើកកម្ពស់នូវទំនើបកម្មឌីជីថលនីយកម្មក្នុងដំណើរការអាជីវកម្មសកម្មភាពគាំទ្រ និងការត្រួតពិនិត្យជាបន្តបន្ទាប់ផងដែរ។ ធនាគារសាខម (ខេមបូឌា) ភីអិលស៊ី បានដាក់ឱ្យដំណើរការនូវកម្មវិធីប្រមូលនិធិជាច្រើនដើម្បីជាការទាក់ទាញចំណាប់អារម្មណ៍អតិថិជនថ្មី ទន្ទឹមនឹងសកម្មភាពថែរក្សាអតិថិជនមានស្រាប់ជាមួយនឹងបណ្តាកម្មវិធីប្រកួតប្រជែងផ្ទៃក្នុងផ្សេងៗជាច្រើនទៀតក្នុងគោលបំណងជំរុញលើកទឹកចិត្ត និងឈានដល់គោលដៅសម្រេចបានផែនការអាជីវកម្មបានកំណត់។

ប៉ុន្មានឆ្នាំកន្លងមកនេះ ធនាគារសាខម (ខេមបូឌា) ភីអិលស៊ី បានស្វិតស្វាញក្នុងការធ្វើបច្ចុប្បន្នភាពប្រព័ន្ធធនាគារស្នូលរបស់ខ្លួនដាក់ឱ្យប្រើប្រាស់មុខងារថ្មីៗបន្ថែម និងដំឡើងកម្មវិធីនានា ដើម្បីសម្របខ្លួនទៅនឹងនិន្នាការនៃយុគសម័យបច្ចេកវិទ្យាសកលបង្កើនសមត្ថភាពប្រកួតប្រជែងជាមួយធនាគារដៃគូប្រកួតប្រជែងដទៃទៀតឆ្លើយតបទៅនឹងតម្រូវការអាជីវកម្ម និងបង្កើននូវបទពិសោធន៍ល្អៗជូនអតិថិជន ក៏ដូចជាបង្កើនប្រសិទ្ធភាពនៃការគ្រប់គ្រងប្រតិបត្តិការ និងផលិតភាពការងាររបស់បុគ្គលិក។ ម្យ៉ាងវិញទៀត ធនាគារសាខម (ខេមបូឌា) ភីអិលស៊ី បានដាក់ឱ្យប្រើប្រាស់ប្រព័ន្ធទូទាត់ឆ្លងធនាគារតាមរយៈការស្ដេន KHQR ដោយជោគជ័យ និងបន្តពង្រីកកិច្ចសហការជាមួយអាជីវករថ្មីបន្ថែមទៀត ទន្ទឹមនឹងការធ្វើបច្ចុប្បន្នភាពមុខងារថ្មីៗ នៃកម្មវិធីធនាគារចល័ត និងកម្មវិធីព័ត៌មានវិទ្យាផ្សេងៗជាច្រើនក្នុងប្រតិបត្តិការផ្ទៃក្នុងរបស់ខ្លួន ក្នុងគោលបំណងនាំមកនូវផលិតផលដែលមានគុណភាពល្អប្រសើរ សេវាឆាប់រហ័ស និងងាយស្រួលជូនអតិថិជនគ្រប់ៗរូប។

តំណាងឱ្យក្រុមប្រឹក្សាភិបាលនៃធនាគារសាខម (ខេមបូឌា) ភីអិលស៊ី ខ្ញុំសូមថ្លែងអំណរគុណយ៉ាងជ្រាលជ្រៅចំពោះដៃគូអាជីវកម្ម អតិថិជន និងបុគ្គលិកទាំងអស់ដែលបានរួមដំណើរជាមួយយើងខ្ញុំនៅគ្រប់ដំណាក់កាលកន្លងមកនេះ។ ជាពិសេសនោះ ខ្ញុំក៏សូមថ្លែងអំណរគុណយ៉ាងស្មោះស្ម័គ្រចំពោះ កាបង្ហាញណែនាំ តម្រង់ទិសដ៏មានតម្លៃ និងមានការយកចិត្តទុកដាក់ជាខ្លាំងពីសំណាក់ថ្នាក់ដឹកនាំនៃធនាគារជាតិនៃកម្ពុជាក៏ដូចជាថ្នាក់ដឹកនាំនៃធនាគារមេ ដែលបានជួយជ្រោមជ្រែងឱ្យធនាគារសាខម (ខេមបូឌា) ភីអិលស៊ី បន្តរីកចម្រើនពីមួយថ្ងៃទៅមួយថ្ងៃ។

សូមជូនពរអស់លោក លោកស្រី សុខភាពល្អ សុភមង្គល និងជោគជ័យលើគ្រប់ការកិច្ច!  
ដោយក្តីគោរព

លោក **TRAN NGOC CUONG**  
ប្រធានក្រុមប្រឹក្សាភិបាលនៃធនាគារសាខម (ខេមបូឌា) ភីអិលស៊ី



## អំពីធនាគារសាខម (ខេមបូឌា) ភីអិលស៊ី

ធនាគារសាខម (ខេមបូឌា) ភីអិលស៊ី គឺជាធនាគារបុត្រសម្ព័ន្ធ ១០០% របស់ធនាគារ Sacombank វៀតណាម ដែលមានសាខា/បុស្តីសេវា នៅទូទាំង ឥណ្ឌូចិន (វៀតណាម កម្ពុជា ឡាវ) ដែលមានបុគ្គលិកច្រើនជាង ១៨,៥១៤ នាក់។

បង្កើតឡើងក្នុងឆ្នាំ ២០០៩ និងជាធនាគារវៀតណាមដំបូងគេនៅកម្ពុជា ធនាគារសាខម (ខេមបូឌា) ភីអិលស៊ី ឥឡូវនេះមានបុគ្គលិកចំនួន ២៦៥ នាក់ ដែលមានសាខាចំនួន ៩ នៅរាជធានីភ្នំពេញ និងបណ្តាខេត្តសេដ្ឋកិច្ចសំខាន់ៗផ្សេងទៀតនៃប្រទេសកម្ពុជា ដែលបម្រើអតិថិជនជាង ២៧,៥០០ នាក់។

ធនាគារសាខម (ខេមបូឌា) ភីអិលស៊ី ផ្តល់នូវផលិតផល និងសេវាកម្មធនាគារជាច្រើនប្រភេទដល់បុគ្គល អតិថិជននិងសហគ្រាសធុនតូច និងមធ្យម ដូចជា ប្រាក់បញ្ញើ ផ្ទេរប្រាក់ សេវាផ្ទេរប្រាក់ L/C, DA, DP, ធនាគារចល័ត, ប័ណ្ណគ្រប់ប្រភេទ, ការធានាពីធនាគារ និង Bancassurance, ...



# បណ្តាញប្រតិបត្តិការធនាគារសាខា

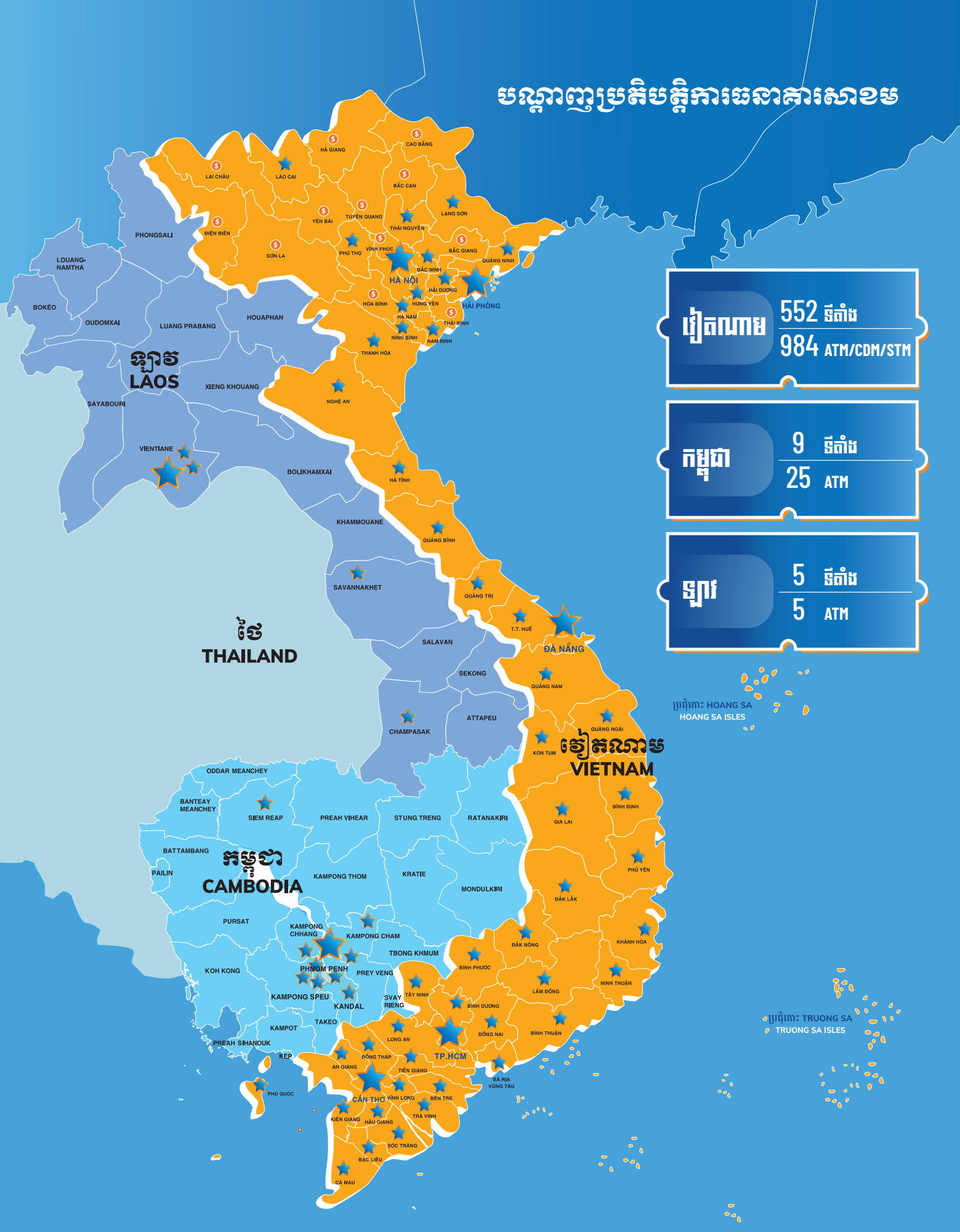

**វៀតណាម** 552 ទីតាំង  
984 ATM/CDM/STM

**កម្ពុជា** 9 ទីតាំង  
25 ATM

**ឥណ្ឌូ** 5 ទីតាំង  
5 ATM

ប្រជុំកោះ: HOANG SA  
HOANG SA ISLES

ប្រជុំកោះ: TRUONG SA  
TRUONG SA ISLES

# ព្រឹត្តិការណ៍សង្ខេប

## ផ្តល់ស្នាមញញឹមដល់ពួកម៉ែបងប្អូន តាមរយៈកម្មវិធីសប្បុរសធម៌ ភាពកក់ក្តៅក្នុងឆ្នាំថ្មី

នៅថ្ងៃទី១១ ខែមករា ឆ្នាំ២០២៣ នៅទីស្នាក់ការនៃសមាគមខ្មែរ - វៀតណាមនៅកម្ពុជា ធនាគារសាខម (ខេមបូឌា) ភីអិលស៊ី បានធ្វើការរៀបចំកម្មវិធីសប្បុរសធម៌ «ភាពកក់ក្តៅក្នុងឆ្នាំថ្មី»។ តាមរយៈកម្មវិធីនេះផងដែរ ថ្នាក់ដឹកនាំនៃធនាគារសាខម (ខេមបូឌា) ភីអិលស៊ី បានអញ្ជើញស្វាសុខទុក្ខ សំណេះសំណាលជាមួយបងប្អូន និងជូនអំណោយចំនួន ១០០កញ្ចប់ ដែលមានតម្លៃសរុបចំនួន ៤.២០០ ដុល្លារអាមេរិក រាល់កញ្ចប់អំណោយមានតម្លៃសរុប ៤២ដុល្លារអាមេរិក ដោយរួមមាន៖ ថវិកា ១០ដុល្លារ និងអង្ករ គ្រឿងបរិក្ខារដែលមានតម្លៃ ៣២ដុល្លារ ដល់បងប្អូនក្រុមគ្រួសារដែលមានជីវភាពក្រីក្រ ដែលកំពុងរស់នៅតាមបណ្តាសង្កាត់ ខណ្ឌ ក្នុងរាជធានីភ្នំពេញ។



### ធនាគារសាខម (ខេមបូឌា) ភីអិលស៊ី បានប្រារព្ធពិធីប្រកាសនិងផ្ទេរមុខតំណែងអគ្គនាយក របស់ធនាគារសាខម (ខេមបូឌា) ភីអិលស៊ី

នៅថ្ងៃអង្គារ ទី០៤ ខែកក្កដា ឆ្នាំ២០២៣ ធនាគារសាខម (ខេមបូឌា) ភីអិលស៊ី បានប្រារព្ធពិធីប្រកាសនិងផ្ទេរមុខតំណែងអគ្គនាយក ធនាគារ សាខមប៊ែង ខេមបូឌា ពិធីបានស្ថាប័នវត្តមានដ៏ខ្ពង់ខ្ពស់របស់លោកស្រី Nguyen Duc Thach Diem ជាអនុប្រធានអចិន្ត្រៃយ៍ក្រុមប្រឹក្សាភិបាល និងជាអគ្គនាយិកានៃធនាគារ សាខមប៊ែង និងអស់លោក លោកស្រី ជាថ្នាក់ដឹកនាំនៃធនាគារ សាខមប៊ែង រួមជាមួយនឹងក្រុមប្រឹក្សាភិបាល គណៈអគ្គនាយក និងបុគ្គលិករបស់ធនាគារ សាខមប៊ែង ខេមបូឌា។ ក្នុងដំណើរប្រព្រឹត្តិទៅនៃអង្គពិធី លោក Phung Thai Phung បានទទួលសេចក្តីសម្រេចតែងតាំងមុខតំណែង ជាអគ្គនាយកនៃធនាគារ ធនាគារសាខម (ខេមបូឌា) ភីអិលស៊ី ជាផ្លូវការ។ ជាមួយនឹងស្មារតី និងថាមពលនៃយុវវ័យ ការច្នៃប្រឌិត និងទំនួលខុសត្រូវខ្ពស់ ក៏ដូចជាការយល់ច្បាស់ពីប្រតិបត្តិការរបស់ធនាគារ សាខមប៊ែង ខេមបូឌា លោក Phung Thai Phung ប្តេជ្ញាចិត្តនឹងបន្តដឹកនាំនាំ សាខមប៊ែង ខេមបូឌា ឆ្ពោះទៅសម្រេចបានសមិទ្ធផលដ៏ត្រចះត្រចង់ក្នុងពេលឆាប់ៗនេះ ។

### កម្មវិធីចែករំលែកពិធីស្សនវិស័យប្រតិបត្តិការរបស់ធនាគារសាខម (ខេមបូឌា) ភីអិលស៊ី

នៅព្រឹកថ្ងៃទី១៧ ខែកញ្ញា ឆ្នាំ២០២៣ ធនាគារសាខម (ខេមបូឌា) ភីអិលស៊ី បានរៀបចំកម្មវិធីចែករំលែកពិធីស្សនវិស័យប្រតិបត្តិការដោយមានការចូលរួមពីបុគ្គលិកទាំងអស់គ្នា។ ទោះបីមានរយៈពេលខ្លីក៏ដោយ បុគ្គលិកបានស្តាប់នូវការចែករំលែកដោយការយកចិត្តទុកដាក់ និងពោរពេញដោយថាមពលពីគណៈគ្រប់គ្រង ស្តីអំពីទស្សនវិស័យនៃអាជីវកម្ម ការគ្រប់គ្រងប្រតិបត្តិការ វប្បធម៌ការងារ ទំនួលខុសត្រូវនៃបុគ្គលិក ថ្នាក់គ្រប់គ្រង ។ល។ និងជាពិសេសគឺគោលការណ៍លើសុខុមាលភាព អត្ថប្រយោជន៍ពិសេស និងយន្តការលើកទឹកចិត្តដ៏ទាក់ទាញផ្តល់ជូនបុគ្គលិក ដែលមាននៅធនាគារសាខម (ខេមបូឌា) ភីអិលស៊ី តែប៉ុណ្ណោះ។



## ធនាគារសាខម (ខេមបូឌា) ភីអិលស៊ី បានរៀបចំសិក្ខាសាលាស្តីពីជំនាញផ្នែកលក់

នៅថ្ងៃទី២១ ខែតុលា ឆ្នាំ២០២៣ ធនាគារសាខម (ខេមបូឌា) ភីអិលស៊ី បានរៀបចំសិក្ខាសាលាស្តីពីជំនាញផ្នែកលក់ ដោយមាន លោក ឈួន ឆេន – អគ្គនាយករង ធនាគារសាខម (ខេមបូឌា) ភីអិលស៊ី និងលោក សុង ណាំយ៉ង់ – ប្រធាននាយកដ្ឋានអាជីវកម្ម ជាវាក្មេងចែករំលែកក្នុងកម្មវិធី និងវត្តមានចូលរួមពីគណៈអគ្គនាយក និង បុគ្គលិកផ្នែកលក់ទាំង ៩ សាខា ព្រមទាំងនាយកដ្ឋានអាជីវកម្មនៅការិយាល័យកណ្តាលផងដែរ។

សិក្ខាសាលាផ្តោតសំខាន់ទៅលើគោលដៅនៃការជួយបុគ្គលិកក្នុងវិស័យអាជីវកម្មឱ្យយល់ច្បាស់អំពីសមត្ថភាពផ្នែកលក់ និងនិន្នាការលក់បែបទំនើបទាន់សម័យ សារៈសំខាន់នៃវិធីសាស្ត្រលក់ ក៏ដូចជាជំហាននីមួយៗក្នុងដំណើរការលក់ប្រកបដោយវិជ្ជាជីវៈ។



## សន្និបាតបូកសរុបលទ្ធផលការងារប្រចាំឆ្នាំ ដើម្បីអនុវត្តផែនការអាជីវកម្មឆ្នាំ២០២៤

នៅព្រឹកថ្ងៃអាទិត្យ ទី២៨ ខែមករា ឆ្នាំ២០២៤ ធនាគារសាខម (ខេមបូឌា) ភីអិលស៊ី បានប្រារព្ធដោយជោគជ័យ នូវសន្និបាតបូកសរុបលទ្ធផលការងារឆ្នាំ២០២៣ និងការអនុវត្តផែនការអាជីវកម្មឆ្នាំ២០២៤ នៅសណ្ឋាគារ Sun & Moon Riverside។ នៅក្នុងអង្គុប្បាយនេះផងដែរ យើងមានកិត្តិយសទទួលស្វាគមន៍វត្តមាន អស់លោក លោកស្រី ជាថ្នាក់ដឹកនាំនៃធនាគារ សាខមប៉ែង និងអស់លោក លោកស្រីជាសមាជិកក្រុមប្រឹក្សាភិបាល គណៈអគ្គនាយក និងបុគ្គលិកទាំងអស់របស់ ធនាគារសាខម (ខេមបូឌា) ភីអិលស៊ី។

ឆ្នាំ២០២៣ ត្រូវបានបញ្ចប់ជាជោគជ័យដោយមានការប្រែប្រួលនិងបញ្ហាប្រឈមសម្រាប់សេដ្ឋកិច្ចពិភពលោកនិយាយ ជាមួយ និងប្រទេសកម្ពុជានិយាយដោយឡែក ខណៈពេលដែល ធនាគារសាខម (ខេមបូឌា) ភីអិលស៊ី ក៏ទទួលបាននូវលទ្ធផលគួរឱ្យលើកទឹកចិត្តផងដែរ។ ឈាន ចូលឆ្នាំ២០២៤ ជាមួយប្រធានបទ “ពង្រឹងប្រតិបត្តិការ និងការបង្កើនល្បឿនអាជីវកម្ម” ថ្នាក់ដឹកនាំនៃធនាគារ សាខមប៉ែង និងធនាគារសាខម (ខេមបូឌា) ភីអិលស៊ី បានចេញគោលនយោបាយផ្តល់នូវដំណោះស្រាយ តម្រង់ទិសសំខាន់ៗ និងការអនុវត្តយ៉ាងខ្លាំងក្លា និងជាពិសេសការផ្តោតសំខាន់ទៅលើដំណោះស្រាយដែលជួយ លើកកម្ពស់ និងបង្កើនបទពិសោធន៍ធនាគារឌីជីថលសម្រាប់អតិថិជន។ រង្វៀកក្នុងឱកាសនេះផងដែរ ធនាគារសាខម (ខេមបូឌា) ភីអិលស៊ី បានផ្តល់កិត្តិយស និង លិខិតសរសើរដល់បុគ្គលទាំងឡាយដែលបានចូលរួមចំណែកយ៉ាងច្រើន និងសម្រេចបានសមិទ្ធផលដ៏ឆ្លើមក្នុងឆ្នាំ២០២៣។



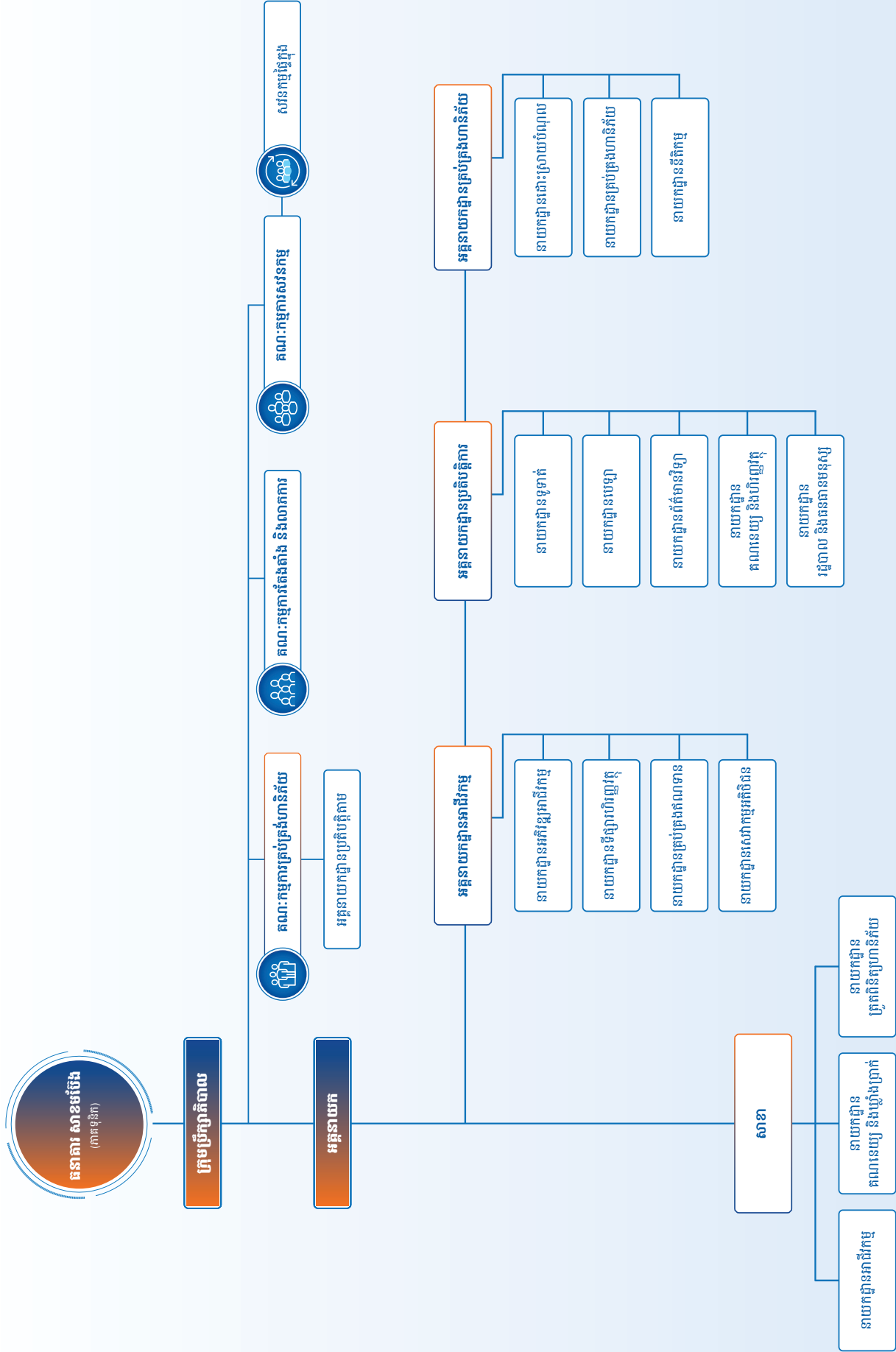

# សមាសភាពក្រុមប្រឹក្សាភិបាល



**លោក TRAN NGOC CUONG**

ប្រធានក្រុមប្រឹក្សាភិបាល

- មានបទពិសោធន៍ជាង ១៩ឆ្នាំ
- ផ្នែកធនាគារ និងហិរញ្ញវត្ថុ



**លោក NGUYEN NHI THANH**

អនុប្រធានក្រុមប្រឹក្សាភិបាល

- មានបទពិសោធន៍ជាង ៣៤ឆ្នាំ
- ផ្នែកធនាគារ និងហិរញ្ញវត្ថុ



**លោក PHUNG THAI PHUNG**

សមាជិកក្រុមប្រឹក្សាភិបាល និងជាអគ្គនាយក

- មានបទពិសោធន៍ជាង ២១ឆ្នាំ
- ផ្នែកធនាគារ និងហិរញ្ញវត្ថុ



**លោក PHAN HOANG ANH**

សមាជិកក្រុមប្រឹក្សាភិបាល និងអគ្គនាយករង

- មានបទពិសោធន៍ជាង ២០ឆ្នាំ
- ផ្នែកធនាគារ និងហិរញ្ញវត្ថុ



**លោក ល្យួន ឆែន**

សមាជិកក្រុមប្រឹក្សាភិបាល និងអគ្គនាយករង

- មានបទពិសោធន៍ជាង ២១ឆ្នាំ
- ផ្នែកធនាគារ និងហិរញ្ញវត្ថុ



**លោក LOI QUOC KHAN**

សមាជិកក្រុមប្រឹក្សាភិបាល

- មានបទពិសោធន៍ជាង ២៩ឆ្នាំ
- ផ្នែកធនាគារ និងហិរញ្ញវត្ថុ



**លោក PHUNG NGUYEN AU DE**

សមាជិកក្រុមប្រឹក្សាភិបាលឯករាជ្យ

- មានបទពិសោធន៍ជាង ១៦ឆ្នាំ
- ផ្នែកធនាគារ និងហិរញ្ញវត្ថុ



**លោក លី រដ្ឋា**

សមាជិកក្រុមប្រឹក្សាភិបាលឯករាជ្យ

- មានបទពិសោធន៍ជាង ៩ឆ្នាំ
- ផ្នែកធនាគារ និងហិរញ្ញវត្ថុ



**លោក PHUNG THAI PHUNG**

*សមាជិកក្រុមប្រឹក្សាភិបាល និងជាអគ្គនាយក*

- មានបទពិសោធន៍ជាង ២១ឆ្នាំ
- ផ្នែកធនាគារ និងហិរញ្ញវត្ថុ
- កម្រិតវប្បធម៌៖ បរិញ្ញាបត្រជំនាញគ្រប់គ្រងពាណិជ្ជកម្ម



**លោក PHAN HOANG ANH**

*សមាជិកក្រុមប្រឹក្សាភិបាល និងអគ្គនាយករង*

- មានបទពិសោធន៍ជាង ២០ឆ្នាំ
- ផ្នែកធនាគារ និងហិរញ្ញវត្ថុ
- កម្រិតវប្បធម៌៖ បរិញ្ញាបត្រជំនាញផ្នែកធនាគារ



**លោក ឈួន ឆេន**

*សមាជិកក្រុមប្រឹក្សាភិបាល និងអគ្គនាយករង*

- មានបទពិសោធន៍ជាង ២១ឆ្នាំ
- ផ្នែកធនាគារ និងហិរញ្ញវត្ថុ
- កម្រិតវប្បធម៌៖ បរិញ្ញាបត្រជំនាញគ្រប់គ្រងពាណិជ្ជកម្ម

# របាយការណ៍របស់ក្រុមប្រឹក្សាភិបាល

ក្រុមប្រឹក្សាភិបាលរបស់ ធនាគារសាខម (ខេមបូឌា) ភីអិលស៊ី ហៅកាត់ថា (“ធនាគារ”) សូមធ្វើការបង្ហាញជូននូវរបាយការណ៍របស់ខ្លួន និងរបាយការណ៍ហិរញ្ញវត្ថុរបស់ធនាគារ នាថ្ងៃទី៣១ ខែធ្នូ ឆ្នាំ២០២៣ និងសម្រាប់ការិយបរិច្ឆេទបញ្ចប់។

## ធនាគារ

ធនាគារសាខម (ខេមបូឌា) ភីអិលស៊ី (“ធនាគារ”) គឺជាក្រុមហ៊ុនសាធារណៈទទួលខុសត្រូវមានកម្រិតមួយដែលកាន់កាប់ទាំងស្រុងដោយ Saigon Thuong Tin Commercial Joint Stock Bank (“ធនាគារមេ”) ដែលជាធនាគារពាណិជ្ជកម្មដែលបានបង្កើត និងចុះបញ្ជីនៅប្រទេសវៀតណាម។ ធនាគារត្រូវបានបង្កើត និងប្រតិបត្តិការនៅព្រះរាជាណាចក្រកម្ពុជា ក្រោមអាជ្ញាប័ណ្ណធនាគារ ដែលពុំមានកាលកំណត់លេខ 27 ដែលចេញដោយធនាគារជាតិនៃកម្ពុជា នៅថ្ងៃទី19 ខែមិថុនា ឆ្នាំ2009 និងលេខចុះបញ្ជីចុងក្រោយរបស់ 00002054 ចុះថ្ងៃទី20 ខែកញ្ញា ឆ្នាំ2011។ ទីស្នាក់ការដែលបានចុះបញ្ជីរបស់ធនាគារ មានទីតាំងនៅផ្ទះលេខ60 មហាវិថីព្រះនរោត្តម សង្កាត់ជ័យជំនះ ខណ្ឌដូនពេញ រាជធានីភ្នំពេញ ព្រះរាជាណាចក្រកម្ពុជា។

## សកម្មភាពចម្បងរបស់ធនាគារ

ធនាគារត្រូវបានបង្កើតឡើង ដើម្បីធ្វើប្រតិបត្តិការណ៍សកម្មភាពធនាគារ ដែលរួមមានការផ្តល់ប្រាក់កម្ចីដល់បុគ្គល និងស្ថាប័ន ការទទួលប្រាក់បញ្ញើពីបុគ្គល និងស្ថាប័ន ការផ្ទេរប្រាក់ ប្រតិបត្តិការរូបិយប័ណ្ណបរទេស និងសេវាកម្មហិរញ្ញវត្ថុ និងសេវាធនាគារផ្សេងទៀត ដែលត្រូវបានអនុម័តដោយធនាគារជាតិ នៃកម្ពុជា។ ពុំមានការផ្លាស់ប្តូរគួរឲ្យកត់សម្គាល់ចំពោះសកម្មភាពចម្បងនៅក្នុងការិយបរិច្ឆេទនេះទេ។

## លទ្ធផលហិរញ្ញវត្ថុ

លទ្ធផលហិរញ្ញវត្ថុរបស់ធនាគារ សម្រាប់ការិយបរិច្ឆេទ មានដូចខាងក្រោម៖

|  | ២០២៣             |                   | ២០២២             |                   |
|--|------------------|-------------------|------------------|-------------------|
|  | ដុល្លារអាមេរិក   | ពាន់រៀល           | ដុល្លារអាមេរិក   | ពាន់រៀល           |
| ប្រាក់ចំណេញមុនគិតពន្ធលើប្រាក់ចំណូល         | 8,755,219        | 35,975,195        | 7,315,885        | 29,900,024        |
| ចំណាយពន្ធលើប្រាក់ចំណូល                     | (2,215,900)      | (9,105,133)       | (1,733,060)      | (7,083,016)       |
| <b>ចំណេញសុទ្ធសម្រាប់ការិយបរិច្ឆេទ</b>      | <b>6,539,319</b> | <b>26,870,062</b> | <b>5,582,825</b> | <b>22,817,008</b> |
| ចំណេញ(ខាត)ពេញលេញផ្សេងៗ                     | -                | (2,422,707)       | -                | 2,972,041         |
| <b>ចំណេញពេញលេញសរុបសម្រាប់ការិយបរិច្ឆេទ</b> | <b>6,539,319</b> | <b>24,447,355</b> | <b>5,582,825</b> | <b>25,789,049</b> |

## ដើមទុន

ពុំមានការប្រែប្រួលទៅលើដើមទុនរបស់ធនាគារឡើយ ក្នុងសម្រាប់ការិយបរិច្ឆេទនោះទេ។

## ទុនបម្រុង និងសំវិធានធន

ពុំមានការប្រែប្រួលជាសារវន្តទៅលើទុនបម្រុង និងសំវិធានធននៅក្នុងការិយបរិច្ឆេទនេះ ក្រៅពីអ្វីដែលបានបង្ហាញនៅក្នុងរបាយការណ៍ហិរញ្ញវត្ថុ។

# របាយការណ៍របស់ក្រុមប្រឹក្សាភិបាល (តំណែងដំបូង)

## ការលុបចោល និងសំវិធានធនការខាតបង់ឥណទានរំពឹងទុក សម្រាប់ទ្រព្យសកម្មហិរញ្ញវត្ថុ

មុនពេលដែលរបាយការណ៍ហិរញ្ញវត្ថុរបស់ធនាគារត្រូវបានរៀបចំឡើង ក្រុមប្រឹក្សាភិបាលបានចាត់វិធានការសមស្របនានា ដើម្បីឈានដល់ការអះអាងថា វិធានការត្រូវបានធ្វើឡើងដើម្បីលុបចោលទ្រព្យសកម្មហិរញ្ញវត្ថុដែលមិនមានការរំពឹងទុកសមហេតុផល ក្នុងការទទួលបានមកវិញនូវលំហូរសាច់ប្រាក់តាមកិច្ចសន្យា ទាំងមូល ឬ ផ្នែកណាមួយ និងដើម្បីទទួលស្គាល់នូវសំវិធានធនសម្រាប់ការខាតបង់ឥណទានរំពឹងទុកសម្រាប់ទ្រព្យសកម្មហិរញ្ញវត្ថុ ហើយនិងជឿជាក់ថា រាល់ ទ្រព្យសកម្មហិរញ្ញវត្ថុទាំងអស់ ដែលមិនមានការរំពឹងទុកសមហេតុផលក្នុងការទទួលបានមកវិញនូវលំហូរសាច់ប្រាក់តាមកិច្ចសន្យាត្រូវបានលុបចោល ហើយ សំវិធានធនគ្រប់គ្រាន់លើការខាតបង់ឥណទានរំពឹងទុកសម្រាប់ទ្រព្យសកម្មហិរញ្ញវត្ថុត្រូវបានទទួលស្គាល់។ នាកាលបរិច្ឆេទនៃរបាយការណ៍នេះ ក្រុមប្រឹក្សាភិបាលពុំបានដឹងពីកាលៈទេសៈណាមួយ ដែលអាចបណ្តាលឲ្យចំនួននៃសំវិធានធនសម្រាប់ការខាតបង់ឥណទាន រំពឹងទុកលើទ្រព្យសកម្មហិរញ្ញវត្ថុ នៅក្នុងរបាយការណ៍ហិរញ្ញវត្ថុមានភាពមិនគ្រប់គ្រាន់ជាសារវន្តនោះឡើយ។

## ទ្រព្យសកម្ម

នៅមុនពេលដែលរបាយការណ៍ហិរញ្ញវត្ថុរបស់ធនាគារត្រូវបានរៀបចំឡើង ក្រុមប្រឹក្សាភិបាលបានចាត់វិធានការសមស្រប ដើម្បីបញ្ជាក់ថារាល់ទ្រព្យសកម្មដែលវា មានភាពមិនប្រាកដប្រជា ក្នុងការប្រមូលមកវិញនូវតម្លៃដែលបានកត់ត្រានៅក្នុងបញ្ជីគណនេយ្យរបស់ធនាគារ ត្រូវបានកាត់បន្ថយឲ្យនៅស្មើនឹងតម្លៃដែលគិតថា នឹងអាចប្រមូលបានជាក់ស្តែង។

នាកាលបរិច្ឆេទនៃរបាយការណ៍នេះ ក្រុមប្រឹក្សាភិបាលពុំបានដឹងពីហេតុការណ៍ណាមួយ ដែលនឹងធ្វើឲ្យប៉ះពាល់ដល់ការកំណត់តម្លៃទ្រព្យសកម្ម នៅក្នុង របាយការណ៍ហិរញ្ញវត្ថុរបស់ធនាគារថា មានភាពមិនត្រឹមត្រូវជាសារវន្តនោះទេ។

## វិធីសាស្ត្រកំណត់តម្លៃ

នាកាលបរិច្ឆេទនៃរបាយការណ៍នេះ ក្រុមប្រឹក្សាភិបាលពុំបានដឹងពីហេតុការណ៍ណាមួយដែលបានកើតឡើងដែលនឹងធ្វើឲ្យប៉ះពាល់ដល់ការអនុវត្តវិធីសាស្ត្រ ដែលមានកន្លងមក ក្នុងការវាយតម្លៃទ្រព្យសកម្ម និងបំណុលនៅក្នុងរបាយការណ៍ហិរញ្ញវត្ថុរបស់ធនាគារ ថាមានភាពមិនត្រឹមត្រូវ ឬ មិនសមស្របនោះទេ។

## បំណុលយថាហេតុ និងបំណុលផ្សេងៗ

នាកាលបរិច្ឆេទនៃរបាយការណ៍នេះ៖

- ពុំមានការដាក់បន្ទុកលើទ្រព្យសកម្មរបស់ធនាគារ ដែលកើតឡើងចាប់ពីចុងការិយបរិច្ឆេទបញ្ចប់ ដើម្បីធានាបំណុលរបស់បុគ្គលណាម្នាក់នោះទេ និង
- ពុំមានបំណុលយថាហេតុទាក់ទងនឹងធនាគារ ដែលបានកើតឡើងចាប់ពីចុងការិយបរិច្ឆេទបញ្ចប់ ក្រៅពីបំណុលពាក់ព័ន្ធនឹងសកម្មភាពអាជីវកម្មរបស់ ធនាគារនោះទេ។

តាមមតិយោបល់របស់ក្រុមប្រឹក្សាភិបាល ពុំមានបំណុលយថាហេតុ ឬ បំណុលផ្សេងៗទៀតរបស់ធនាគារ ដែលធនាគារត្រូវបំពេញ ឬ អាចនឹងត្រូវបំពេញ ក្នុងអំឡុងពេលដប់ពីរខែ បន្ទាប់ពីចុងការិយបរិច្ឆេទបញ្ចប់ នឹងមានផលប៉ះពាល់ជាសារវន្ត ដល់លទ្ធភាពរបស់ធនាគារ ក្នុងការបំពេញកាតព្វកិច្ចរបស់ខ្លួននៅពេល ដែលដល់ថ្ងៃកំណត់ឡើយ។

## ការប្រែប្រួលសភាពការណ៍

នាកាលបរិច្ឆេទនៃរបាយការណ៍នេះ ក្រុមប្រឹក្សាភិបាលពុំបានដឹងពីសភាពការណ៍ណាមួយ ដែលមិនបានរំពឹងទុកនៅក្នុងរបាយការណ៍នេះ ឬ ក្នុងរបាយការណ៍ ហិរញ្ញវត្ថុរបស់ធនាគារ ដែលអាចនឹងបណ្តាលឲ្យចំនួនណាមួយនៅក្នុងរបាយការណ៍ហិរញ្ញវត្ថុ មានភាពមិនត្រឹមត្រូវជាសារវន្តនោះទេ។

តាមមតិយោបល់របស់ក្រុមប្រឹក្សាភិបាល លទ្ធផលនៃប្រតិបត្តិការរបស់ធនាគារសម្រាប់ការិយបរិច្ឆេទរាយការណ៍ មិនមានផលប៉ះពាល់យ៉ាងខ្លាំងពីធាតុ ប្រតិបត្តិការ ឬ ព្រឹត្តិការណ៍ណាមួយដែលមានលក្ខណៈជាសារវន្ត និងមិនប្រក្រតីនោះទេ។ មិនមានការកើតឡើងក្នុងចន្លោះពេល ចាប់ពីចុងការិយបរិច្ឆេទ រាយការណ៍ រហូតដល់កាលបរិច្ឆេទនៃរបាយការណ៍នេះទេ នូវធាតុ ប្រតិបត្តិការ ឬ ព្រឹត្តិការណ៍ណាមួយដែលមានលក្ខណៈជាសារវន្ត និងមិនប្រក្រតីដែល ទំនងជាប៉ះពាល់ដល់លទ្ធផលនៃប្រតិបត្តិការរបស់ធនាគារសម្រាប់ការិយបរិច្ឆេទរាយការណ៍ក្នុងគ្រាដែលរបាយការណ៍នេះត្រូវបានធ្វើឡើង។

## ព្រឹត្តិការណ៍មធ្យមពីការិយបរិច្ឆេទរាយការណ៍

ពុំមានព្រឹត្តិការណ៍សំខាន់កើតមានឡើងក្នុងអំឡុងពេលចាប់ពីចុងការិយបរិច្ឆេទរាយការណ៍ រហូតដល់កាលបរិច្ឆេទនៃរបាយការណ៍ហិរញ្ញវត្ថុត្រូវបានអនុម័ត ដែល តម្រូវឲ្យមានការធ្វើនិយ័តកម្ម ឬ ការលាតត្រដាងនៅក្នុងរបាយការណ៍ហិរញ្ញវត្ថុទេ។



# របាយការណ៍របស់ក្រុមប្រឹក្សាភិបាល (តំណែងថ្មី)

## ក្រុមប្រឹក្សាភិបាល

សមាជិកក្រុមប្រឹក្សាភិបាល នៅក្នុងការិយបរិច្ឆេទ និងនាកាលបរិច្ឆេទនៃរបាយការណ៍នេះរួមមាន៖

| ឈ្មោះ                   | មុខតំណែង  |
|-------------------------|---|
| លោក TRAN NGOC CUONG (*) | ប្រធាន (តែងតាំង នៅថ្ងៃទី១ ខែមេសា ឆ្នាំ២០២៤)         |
| លោក TRINH VAN TY        | ប្រធាន (លាលែងពីតំណែង នៅថ្ងៃទី១ ខែមេសា ឆ្នាំ២០២៤)    |
| លោក NGUYEN NHI THANH    | អនុប្រធាន   |
| លោក PHUNG THAI PHUNG    | សមាជិក  |
| លោក PHAN HOANG ANH      | សមាជិក  |
| លោក ឈួន ឆេន             | សមាជិក  |
| លោក LOI QUOC KHAN       | សមាជិក (តែងតាំង នៅថ្ងៃទី១៩ ខែសីហា ឆ្នាំ២០២៣)        |
| លោក លី រដ្ឋា            | សមាជិកឯករាជ្យ                                       |
| លោក PHUNG NGUYEN AU DE  | សមាជិកឯករាជ្យ (តែងតាំង នៅថ្ងៃទី១៩ ខែសីហា ឆ្នាំ២០២៣) |

(\*) តែងតាំងដោយធនាគារមេ។ ធនាគារបានដាក់សំណើសម្រាប់ការផ្លាស់ប្តូរ ហើយកំពុងរង់ចាំការអនុម័តពីធនាគារជាតិនៃកម្ពុជា។

## គណៈគ្រប់គ្រង

សមាជិកគណៈគ្រប់គ្រង នៅក្នុងការិយបរិច្ឆេទ និងនាកាលបរិច្ឆេទនៃរបាយការណ៍នេះរួមមាន៖

| ឈ្មោះ                | មុខតំណែង   |
|----------------------|--|
| លោក PHUNG THAI PHUNG | អគ្គនាយក (តែងតាំង នៅថ្ងៃទី៣ ខែកក្កដា ឆ្នាំ២០២៣)        |
| លោក NGUYEN NHI THANH | អគ្គនាយក (លាលែងពីតំណែង នៅថ្ងៃទី៣ ខែកក្កដា ឆ្នាំ២០២៣)   |
| លោក PHAN HOANG ANH   | អគ្គនាយករង   |
| លោក ឈួន ឆេន          | អគ្គនាយករង (តែងតាំង នៅថ្ងៃទី១ ខែសីហា ឆ្នាំ២០២៣)        |
| លោក PHUNG THAI PHUNG | អគ្គនាយករង (លាលែងពីតំណែង នៅថ្ងៃទី៣ ខែកក្កដា ឆ្នាំ២០២៣) |
| លោក ចេង ប៊ុនត្រី     | អគ្គនាយករង (លាលែងពីតំណែង នៅថ្ងៃទី១ ខែមករា ឆ្នាំ២០២៤)   |

## សវនករ

ក្រុមហ៊ុន អ៊ិនស្ទ័រ យ៉ាង (ខេមបូឌា) ជាសវនកររបស់ធនាគារ។

## ភាគហ៊ុនកាន់កាប់ដោយអភិបាល

ពុំមានសមាជិកនៃក្រុមប្រឹក្សាភិបាលណាម្នាក់ កាន់កាប់ភាគហ៊ុនរបស់ធនាគារដោយផ្ទាល់នោះទេ។

# របាយការណ៍របស់ក្រុមប្រឹក្សាភិបាល (តំណែងដំបូង)

## អត្ថប្រយោជន៍របស់អភិបាល

នាថ្ងៃទី៣១ ខែធ្នូ ឆ្នាំ២០២៣ និងសម្រាប់ការិយបរិច្ឆេទបញ្ចប់ ពុំមានកិច្ចព្រមព្រៀងណាមួយកើតឡើង ដែលធនាគារជាតិកម្ពុជា ដែលកម្មវត្ថុនៃកិច្ចព្រមព្រៀងនោះ អាចផ្តល់លទ្ធភាពដល់អភិបាលណាម្នាក់ឲ្យទទួលបាននូវអត្ថប្រយោជន៍តាមមធ្យោបាយផ្សេងៗ ដូចជាការទិញភាគហ៊ុន ឬ ប័ណ្ណបំណុលរបស់ធនាគារ ឬ សាធារណៈកម្មវិធី។

ពុំមានអភិបាលណាម្នាក់របស់ធនាគារបានទទួល ឬ មានសិទ្ធិទទួលបាននូវអត្ថប្រយោជន៍ណាមួយ តាមរយៈការចុះកិច្ចសន្យា ដែលធ្វើឡើងដោយធនាគារ ឬ ជាមួយក្រុមហ៊ុន ដែលអភិបាលនោះជាសមាជិក ឬ ក៏ជាមួយក្រុមហ៊ុន ដែលអភិបាលនោះមានផលប្រយោជន៍ផ្នែកហិរញ្ញវត្ថុជាសារវន្ត ក្រៅពីអ្វីដែលបានបង្ហាញនៅក្នុងរបាយការណ៍ហិរញ្ញវត្ថុ។

## របាយការណ៍ស្តីពីការទទួលខុសត្រូវរបស់ក្រុមប្រឹក្សាភិបាលលើរបាយការណ៍ហិរញ្ញវត្ថុ

ក្រុមប្រឹក្សាភិបាលមានភារៈធ្វើការអះអាងបញ្ជាក់ថា របាយការណ៍ហិរញ្ញវត្ថុផ្តល់នូវទិដ្ឋភាពពិត និងត្រឹមត្រូវនៃស្ថានភាពហិរញ្ញវត្ថុរបស់ធនាគារ នាថ្ងៃទី៣១ ខែធ្នូ ឆ្នាំ២០២៣ ព្រមទាំងលទ្ធផលហិរញ្ញវត្ថុ និងលំហូរសាច់ប្រាក់សម្រាប់ការិយបរិច្ឆេទបញ្ចប់ ដោយអនុលោមតាមស្តង់ដាររបាយការណ៍ទាក់ទងនឹងហិរញ្ញវត្ថុ នៃកម្ពុជា (CIFRSs)។ ក្រុមប្រឹក្សាភិបាល ត្រួតពិនិត្យលើការរៀបចំរបាយការណ៍ហិរញ្ញវត្ថុ ដោយគណៈគ្រប់គ្រង ដែលត្រូវបានតម្រូវឲ្យ៖

- អនុម័តព័ត៌មានគោលនយោបាយគណនេយ្យជាសារវន្តដែលសមស្រប ដោយផ្អែកលើការវិនិច្ឆ័យ និងការប៉ាន់ស្មានដែលសមហេតុផល និងប្រុងប្រយ័ត្ន ហើយបន្ទាប់មកអនុវត្តជាប្រចាំ
- អនុលោមតាម CIFRSs ឬ ប្រសិនបើមានការប្រាសចាកណាមួយ សម្រាប់គោលបំណងនៃការបង្ហាញនូវភាពពិត និងត្រឹមត្រូវ ការប្រាសចាកនេះត្រូវបានធ្វើការលាតត្រដាង បកស្រាយ និងកំណត់ចំនួនទឹកប្រាក់ឲ្យបានសមរម្យ ក្នុងរបាយការណ៍ហិរញ្ញវត្ថុ។
- រក្សាទុកបញ្ជីគណនេយ្យឲ្យបានគ្រប់គ្រាន់ និងប្រព័ន្ធត្រួតពិនិត្យផ្ទៃក្នុងដែលមានប្រសិទ្ធភាព
- រៀបចំរបាយការណ៍ហិរញ្ញវត្ថុដោយផ្អែកលើមូលដ្ឋាននិរន្តរភាពនៃដំណើរការអាជីវកម្ម លើកលែងតែមានករណីមិនសមរម្យក្នុងការសន្មតថាធនាគារនឹងមិនបន្តធ្វើប្រតិបត្តិការអាជីវកម្មរបស់ខ្លួននាពេលអនាគត និង
- ដាក់ចេញនូវគោលនយោបាយរួមសម្រាប់ធនាគារ អនុម័តរាល់ការសម្រេចចិត្ត និងសកម្មភាពទាំងឡាយ ដែលធ្វើឡើងដោយគណៈគ្រប់គ្រង ដែលអាចប៉ះពាល់ជាសារវន្តទៅលើសកម្មភាពប្រតិបត្តិការ និងដំណើរការរបស់ធនាគារ ហើយត្រូវប្រាកដថា កិច្ចការទាំងនេះត្រូវបានឆ្លុះបញ្ចាំងយ៉ាងត្រឹមត្រូវនៅក្នុងរបាយការណ៍ហិរញ្ញវត្ថុ។

គណៈគ្រប់គ្រងរបស់ធនាគារ ជាអ្នកទទួលខុសត្រូវដើម្បីធានាថា បញ្ជីគណនេយ្យត្រឹមត្រូវ ត្រូវបានរក្សាទុក និង លាតត្រដាងបង្ហាញអំពីស្ថានភាពហិរញ្ញវត្ថុរបស់ធនាគារ ឲ្យបានត្រឹមត្រូវសមហេតុផលគ្រប់ពេល និងធានាថាបញ្ជីគណនេយ្យស្របតាមប្រព័ន្ធគណនេយ្យដែលអនុវត្តបាន។ គណៈគ្រប់គ្រងក៏ជាអ្នកទទួលខុសត្រូវក្នុងការថែរក្សាទ្រព្យសកម្មរបស់ធនាគារ ហើយម្យ៉ាងទៀតក៏ត្រូវចាត់វិធានការសមស្រប ដើម្បីទប់ស្កាត់ និងស្វែងរកការបន្លំ ហើយនិងភាពមិនប្រក្រតីផ្សេងៗ។

ក្រុមប្រឹក្សាភិបាលធានាអះអាងថា គណៈគ្រប់គ្រងបានអនុវត្តនូវរាល់តម្រូវការ ដូចមានចែងខាងលើក្នុងការរៀបចំរបាយការណ៍ហិរញ្ញវត្ថុ។

## ការអនុម័តនូវរបាយការណ៍ហិរញ្ញវត្ថុ

ក្រុមប្រឹក្សាភិបាល សូមធ្វើការអនុម័តលើរបាយការណ៍ហិរញ្ញវត្ថុ ដែលមានភ្ជាប់មកជាមួយនេះថាបានបង្ហាញនូវទិដ្ឋភាពពិត និងត្រឹមត្រូវ នៃស្ថានភាពហិរញ្ញវត្ថុរបស់ធនាគារ នាថ្ងៃទី៣១ ខែធ្នូ ឆ្នាំ២០២៣ និងលទ្ធផលហិរញ្ញវត្ថុ និងលំហូរសាច់ប្រាក់របស់ធនាគារ សម្រាប់ការិយបរិច្ឆេទបញ្ចប់ ដោយអនុលោមទៅតាម CIFRSs។

តំណាងឲ្យក្រុមប្រឹក្សាភិបាល



លោក **PHUNG THAI PHUNG**  
អគ្គនាយក

រាជធានីភ្នំពេញ ព្រះរាជាណាចក្រកម្ពុជា  
ថ្ងៃទី១២ ខែមេសា ឆ្នាំ២០២៤

# របាយការណ៍របស់សវនករឯករាជ្យ

## ជូនចំពោះ៖ ភាគទុនិករបស់ធនាគារសាខម (ខេមបូឌា) ភីអិលស៊ី

### មតិយោបល់

យើងខ្ញុំ បានធ្វើសវនកម្មលើរបាយការណ៍ហិរញ្ញវត្ថុរបស់ ធនាគារសាខម (ខេមបូឌា) ភីអិលស៊ី (“ធនាគារ”) ដែលមានរបាយការណ៍ស្ថានភាពហិរញ្ញវត្ថុ នាថ្ងៃទី៣១ ខែធ្នូ ឆ្នាំ២០២៣ និងរបាយការណ៍លទ្ធផលពេញលេញ របាយការណ៍បម្រែបម្រួលមូលធន ព្រមទាំងរបាយការណ៍លំហូរសាច់ប្រាក់ សម្រាប់កាលបរិច្ឆេទបញ្ចប់ ហើយនិងកំណត់សម្គាល់លើរបាយការណ៍ហិរញ្ញវត្ថុ ដែលរួមមានព័ត៌មានគោលនយោបាយគណនេយ្យជាសារវន្ត។ តាមមតិយោបល់របស់យើងខ្ញុំ របាយការណ៍ហិរញ្ញវត្ថុដែលមានភ្ជាប់មកជាមួយនេះ ផ្តល់នូវទិដ្ឋភាពពិត និងត្រឹមត្រូវ លើស្ថានភាពហិរញ្ញវត្ថុរបស់ធនាគារ នាថ្ងៃទី៣១ ខែធ្នូ ឆ្នាំ២០២៣ ព្រមទាំងលទ្ធផលហិរញ្ញវត្ថុ និងលំហូរសាច់ប្រាក់សម្រាប់កាលបរិច្ឆេទបញ្ចប់ ដោយអនុលោមទៅតាមស្តង់ដាររបាយការណ៍ទាក់ទងនឹងហិរញ្ញវត្ថុអន្តរជាតិ នៃកម្ពុជា (“CIFRSs”)។

### មូលដ្ឋានក្នុងការផ្តល់មតិយោបល់

យើងខ្ញុំ បានធ្វើសវនកម្មដោយអនុលោមទៅតាមស្តង់ដារអន្តរជាតិស្តីពីសវនកម្ម នៃកម្ពុជា (“CISAs”)។ ការទទួលខុសត្រូវរបស់យើងខ្ញុំ យោងតាមស្តង់ដារទាំងនេះ ត្រូវបានបរិយាយបន្ថែមនៅក្នុងផ្នែកនៃ “ការទទួលខុសត្រូវរបស់សវនករចំពោះសវនកម្មលើរបាយការណ៍ហិរញ្ញវត្ថុ” នៃរបាយការណ៍របស់យើងខ្ញុំ។ យើងខ្ញុំ មានឯករាជ្យភាពពីធនាគារ ដោយយោងទៅតាមក្រមសីលធម៌វិជ្ជាជីវៈ សម្រាប់គណនេយ្យករជំនាញ និងសវនករប្រតិបត្តិ ដែលចេញដោយក្រសួងសេដ្ឋកិច្ច និងហិរញ្ញវត្ថុ នៃកម្ពុជា រួមជាមួយនឹងតម្រូវការផ្នែកសីលធម៌ ដែលពាក់ព័ន្ធនឹងការងារសវនកម្មរបស់យើងខ្ញុំ ចំពោះរបាយការណ៍ហិរញ្ញវត្ថុនៅកម្ពុជា ហើយយើងខ្ញុំ ក៏បានបំពេញនូវទំនួលខុសត្រូវផ្នែកសីលធម៌ផ្សេងទៀតរបស់យើងខ្ញុំ ដោយស្របទៅតាមតម្រូវការទាំងនេះ។ យើងខ្ញុំជឿជាក់ថា ភស្តុតាងសវនកម្មដែលយើងខ្ញុំ ទទួលបាន មានលក្ខណៈគ្រប់គ្រាន់ និងសមស្រប ដើម្បីផ្តល់ជាមូលដ្ឋានក្នុងការបញ្ចេញមតិយោបល់របស់យើងខ្ញុំ។

### ព័ត៌មានផ្សេងទៀតក្រៅពីរបាយការណ៍ហិរញ្ញវត្ថុ និងរបាយការណ៍របស់សវនករ

ព័ត៌មានផ្សេងទៀតដែលទទួលបាន នាកាលបរិច្ឆេទនៃរបាយការណ៍របស់សវនករ រួមមានរបាយការណ៍របស់ក្រុមប្រឹក្សាភិបាល។ គណៈគ្រប់គ្រងមានទំនួលខុសត្រូវចំពោះព័ត៌មានផ្សេងទៀតនេះ។ មតិយោបល់របស់យើងខ្ញុំលើរបាយការណ៍ហិរញ្ញវត្ថុ ពុំគ្របដណ្តប់ទៅលើព័ត៌មានផ្សេងទៀតនេះទេ ហើយយើងខ្ញុំ ក៏មិនបង្ហាញសេចក្តីសន្និដ្ឋានបែបធានាអះអាងក្នុងទម្រង់ណាមួយ ទៅលើព័ត៌មានផ្សេងទៀតនេះដែរ។ ទាក់ទងនឹងការងារសវនកម្មរបស់យើងខ្ញុំលើរបាយការណ៍ហិរញ្ញវត្ថុ ទំនួលខុសត្រូវរបស់យើងខ្ញុំ គឺការអានព័ត៌មានផ្សេងទៀតនេះ ហើយធ្វើការពិចារណា ថាតើព័ត៌មានផ្សេងទៀតនេះ មានភាពខុសគ្នាជាសារវន្ត ឬទេ ជាមួយនឹងរបាយការណ៍ហិរញ្ញវត្ថុ ឬ ចំណេះដឹងរបស់យើងខ្ញុំ ដែលទទួលបានពីការងារសវនកម្ម ឬ ថាតើព័ត៌មានផ្សេងទៀតនេះ មានកំហុសឆ្គងជាសារវន្ត ឬទេ។ ប្រសិនបើយើងខ្ញុំសន្និដ្ឋានថាមានកំហុសឆ្គងជាសារវន្តលើព័ត៌មានផ្សេងទៀតនេះ យើងខ្ញុំតម្រូវឲ្យរាយការណ៍តាមភាពជាក់ស្តែង។ យើងខ្ញុំមានអ្វីដែលត្រូវរាយការណ៍ចំពោះព័ត៌មានផ្សេងទៀតនេះទេ។

### ការទទួលខុសត្រូវរបស់គណៈគ្រប់គ្រង និងអ្នកទទួលបន្ទុកលើអភិបាលកិច្ច ចំពោះរបាយការណ៍ហិរញ្ញវត្ថុ

គណៈគ្រប់គ្រង ជាអ្នកទទួលខុសត្រូវចំពោះការរៀបចំ និងការបង្ហាញនូវទិដ្ឋភាពពិត និងត្រឹមត្រូវនៃរបាយការណ៍ហិរញ្ញវត្ថុ ដោយអនុលោមតាម CIFRSs និងទទួលខុសត្រូវដូចគ្នាផងដែរ ចំពោះប្រព័ន្ធគ្រួតពិនិត្យផ្ទៃក្នុង ដែលគណៈគ្រប់គ្រងគិតថាមានសារៈប្រយោជន៍ក្នុងការរៀបចំរបាយការណ៍ហិរញ្ញវត្ថុ ដែលពុំមានកំហុសឆ្គងជាសារវន្ត ដែលបណ្តាលមកពីការកែប្រែ ឬ ការកាន់ច្រឡំ។

ក្នុងការរៀបចំរបាយការណ៍ហិរញ្ញវត្ថុនេះ គណៈគ្រប់គ្រងមានទំនួលខុសត្រូវលើការវាយតម្លៃលទ្ធភាពនិរន្តរភាពអាជីវកម្មរបស់ធនាគារ និងធ្វើការលាតត្រដាង (ប្រសិនបើមាន) នូវបញ្ហាទាំងឡាយណា ដែលទាក់ទងនឹងនិរន្តរភាពអាជីវកម្ម និងការប្រើប្រាស់មូលដ្ឋាននិរន្តរភាពអាជីវកម្មតាមវិធានគណនេយ្យ លើកលែងតែក្នុងករណីគណៈគ្រប់គ្រងមានចំណងចង់រំលាយ ឬ បញ្ឈប់ដំណើរការប្រតិបត្តិការរបស់ធនាគារ ឬ ក៏គ្មានមធ្យោបាយជាក់លាក់ណាមួយក្រៅពីនេះ។ អ្នកទទួលបន្ទុកលើអភិបាលកិច្ច មានទំនួលខុសត្រូវក្នុងការត្រួតពិនិត្យមើលលើដំណើរការរាយការណ៍អំពីរបាយការណ៍ហិរញ្ញវត្ថុរបស់ធនាគារ។

### ការទទួលខុសត្រូវរបស់សវនករចំពោះសវនកម្មលើរបាយការណ៍ហិរញ្ញវត្ថុ

គោលបំណងរបស់យើងខ្ញុំ គឺដើម្បីទទួលបាននូវការធានាអះអាងដែលសមហេតុផលថា របាយការណ៍ហិរញ្ញវត្ថុ ទាំងមូលមិនមានកំហុសឆ្គងជាសារវន្ត ដែលបណ្តាលមកពីការកែប្រែ ឬ ការកាន់ច្រឡំ ហើយធ្វើការចេញផ្សាយរបាយការណ៍របស់សវនករ ដែលរួមមានមតិយោបល់របស់យើងខ្ញុំ។ ការធានាអះអាងដែលសមហេតុផល គឺជាការធានាអះអាងកម្រិតខ្ពស់មួយ ប៉ុន្តែមិនមែនជាការធានាថា ការងារសវនកម្ម ដែលប្រព្រឹត្តទៅដោយអនុលោមតាម CISAs តែងតែរកឃើញកំហុសឆ្គងជាសារវន្ត ដែលមាននោះទេ។ កំហុសឆ្គង ដែលកើតចេញពីការកែប្រែ ឬ ការកាន់ច្រឡំ នឹងត្រូវបានចាត់ទុកថាជាសារវន្តប្រសិនបើកំហុសឆ្គងទាំងអស់នោះ (តែមួយ ឬ បញ្ចូលគ្នាជាមួយ) អាចមានឥទ្ធិពលលើការសម្រេចចិត្តផ្នែកសេដ្ឋកិច្ចរបស់អ្នកប្រើប្រាស់ដោយផ្អែកលើមូលដ្ឋានរបាយការណ៍ហិរញ្ញវត្ថុទាំងនេះ។

**ការទទួលខុសត្រូវរបស់សវនករចំពោះសវនកម្មលើរបាយការណ៍ហិរញ្ញវត្ថុ (តពិទំលើមុន)**

ជាផ្នែកមួយនៃការងារសវនកម្ម ដែលអនុលោមតាម CISAs យើងខ្ញុំ បានធ្វើការវិនិច្ឆ័យ និងរក្សានូវចម្ងល់ប្រកបដោយវិជ្ជាជីវៈក្នុងដំណើរការសវនកម្ម។ យើងខ្ញុំក៏បាន៖

- កំណត់ និងវាយតម្លៃហានិភ័យនៃកំហុសឆ្គងជាសារវន្ត នៃរបាយការណ៍ហិរញ្ញវត្ថុ ដែលបណ្តាលមកពីការក្លែងបន្លំ ឬ ការភាន់ច្រឡំ បង្កើត និងអនុវត្តនីតិវិធីសវនកម្ម ដែលឆ្លើយតបទៅនឹងហានិភ័យទាំងនោះ ហើយប្រមូលភស្តុតាងសវនកម្មឲ្យបានគ្រប់គ្រាន់ និងសមស្របសម្រាប់ផ្តល់ជាមូលដ្ឋានក្នុងការបញ្ជាក់យោបល់របស់យើងខ្ញុំ។ ហានិភ័យ ដែលមិនអាចរកឃើញកំហុសឆ្គងជាសារវន្ត ដែលបណ្តាលមកពីការក្លែងបន្លំមានកម្រិតខ្ពស់ជាង ហានិភ័យដែលមិនអាចរកឃើញកំហុសឆ្គង ដែលបណ្តាលមកពីការភាន់ច្រឡំ ព្រោះថាការក្លែងបន្លំអាចពាក់ព័ន្ធនឹងការយុបយិត ការបន្លំ ការលុបចេញដោយចេតនាការរាយការណ៍មិនត្រឹមត្រូវ ឬ មិនគោរពតាមប្រព័ន្ធត្រួតពិនិត្យផ្ទៃក្នុង។
- ស្វែងយល់អំពីប្រព័ន្ធត្រួតពិនិត្យផ្ទៃក្នុងដែលពាក់ព័ន្ធនឹងការងារសវនកម្ម ដើម្បីបង្កើតជានីតិវិធីសវនកម្មដែលសមស្របទៅតាមកាលៈទេសៈ ប៉ុន្តែមិនមែនសម្រាប់គោលបំណងដើម្បីបញ្ជាក់យោបល់លើប្រសិទ្ធភាពនៃការត្រួតពិនិត្យផ្ទៃក្នុងរបស់ធនាគារទេ។
- វាយតម្លៃលើភាពសមស្របនៃព័ត៌មានគោលនយោបាយគណនេយ្យជាសារវន្ត ដែលបានប្រើប្រាស់ និងភាពសមហេតុផលនៃការប៉ាន់ស្មានគណនេយ្យ និងការបង្ហាញដែលជាប់ទាក់ទងផ្សេងទៀត ដែលធ្វើឡើងដោយគណៈគ្រប់គ្រង។
- ធ្វើសេចក្តីសន្និដ្ឋានទៅលើភាពសមស្របនៃការប្រើប្រាស់មូលដ្ឋាននិរន្តរភាពអាជីវកម្មតាមវិធានគណនេយ្យដោយគណៈគ្រប់គ្រង និងតាមរយៈភស្តុតាងសវនកម្មដែលទទួលបាន យើងខ្ញុំធ្វើការសន្និដ្ឋាន ថាមានវត្តមាននៃភាពមិនប្រាកដប្រជា ជាសារវន្តទាក់ទងនឹងព្រឹត្តិការណ៍ ឬ លក្ខខណ្ឌទាំងឡាយណាដែលនាំឲ្យមានការសង្ស័យជាសារវន្តទៅលើនិរន្តរភាពនៃដំណើរការអាជីវកម្មរបស់ធនាគារ។ ប្រសិនបើយើងខ្ញុំសន្និដ្ឋានថា មានវត្តមាននៃភាពមិនប្រាកដប្រជាជាសារវន្ត យើងខ្ញុំតម្រូវឲ្យទាញចំណាប់អារម្មណ៍ក្នុងរបាយការណ៍សវនករលើកំណត់សម្គាល់ដែលពាក់ព័ន្ធ ដែលមាននៅក្នុងរបាយការណ៍ហិរញ្ញវត្ថុ ឬ ប្រសិនបើកំណត់សម្គាល់នេះពុំមានលក្ខណៈគ្រប់គ្រាន់ទេនោះ យើងខ្ញុំនឹងធ្វើការកែប្រែមតិយោបល់របស់យើងខ្ញុំ។ ការសន្និដ្ឋានរបស់យើងខ្ញុំ គឺពឹងផ្អែកលើភស្តុតាងសវនកម្មដែលទទួលបានរហូតដល់កាលបរិច្ឆេទនៃរបាយការណ៍សវនកររបស់យើងខ្ញុំ។ តែទោះជាយ៉ាងណាក៏ដោយព្រឹត្តិការណ៍ និងលក្ខខណ្ឌនាពេលអនាគត ក៏អាចបង្កឲ្យធនាគារមិនអាចបន្តនិរន្តរភាពរបស់អាជីវកម្មបានផងដែរ។
- វាយតម្លៃការបង្ហាញទូទៅ រចនាសម្ព័ន្ធ និងមាតិកានៃរបាយការណ៍ហិរញ្ញវត្ថុ រួមបញ្ចូលទាំងការលាតត្រដាងផ្សេងៗ និងវាយតម្លៃថារបាយការណ៍ហិរញ្ញវត្ថុ តំណាងឲ្យប្រតិបត្តិការ និងព្រឹត្តិការណ៍ ដែលជាមូលដ្ឋានដើម្បីសម្រេចបាននូវការបង្ហាញដ៏ត្រឹមត្រូវ។

ក្នុងចំណោមបញ្ហាដទៃទៀត យើងខ្ញុំ បានធ្វើការទំនាក់ទំនងជាមួយអ្នកទទួលបន្ទុកលើអភិបាលកិច្ចអំពីវិសាលភាព និងពេលវេលាដែលបានគ្រោងទុកនៃការងារសវនកម្ម និងរបកគំហើញសំខាន់ៗរួមបញ្ចូលផងដែរនូវកង្វះខាតសំខាន់ៗទៅលើប្រព័ន្ធត្រួតពិនិត្យផ្ទៃក្នុងដែលយើងខ្ញុំរកឃើញក្នុងពេលធ្វើសវនកម្ម។



ដៃគូសវនករ  
**អ៊ិនស្ទ័រ អ៊ែន យ៉ាង (ខេមបូឌា)**  
 ក្រុមហ៊ុនគណនេយ្យករជំនាញ  
 សវនករប្រតិស្រុត

រាជធានីភ្នំពេញ ព្រះរាជាណាចក្រកម្ពុជា  
 ថ្ងៃទី១២ ខែមេសា ឆ្នាំ២០២៤

# របាយការណ៍ស្ថានភាពហិរញ្ញវត្ថុ

នាថ្ងៃទី៣១ ខែធ្នូ ឆ្នាំ២០២៣

|   | កំណត់សម្គាល់ | ថ្ងៃទី៣១ ខែធ្នូ ឆ្នាំ២០២៣ |                                    | ថ្ងៃទី៣១ ខែធ្នូ ឆ្នាំ២០២២ |                                    |
|---|--------------|---------------------------|------------------------------------|---------------------------|------------------------------------|
|   |              | ដុល្លារអាមេរិក            | ពាន់រៀល<br>(កំណត់សម្គាល់លេខ ២.១.៣) | ដុល្លារអាមេរិក            | ពាន់រៀល<br>(កំណត់សម្គាល់លេខ ២.១.៣) |
| <b>ទ្រព្យសកម្ម</b>  |              |                           |                                    |                           |                                    |
| សាច់ប្រាក់ក្នុងដៃ   | 3            | 7,897,632                 | 32,261,827                         | 11,833,191                | 48,717,247                         |
| សមតុល្យនៅធនាគារជាតិនៃកម្ពុជា (NBC)  | 4            | 43,434,984                | 177,431,910                        | 35,349,071                | 145,532,125                        |
| សមតុល្យនៅធនាគារផ្សេងៗ<br>ឧបករណ៍មូលធនវាស់វែងតាមតម្លៃ<br>សមស្របតាមចំណូលពេញលេញ<br>ផ្សេងៗ ("FVOCI") | 5            | 24,703,629                | 100,914,324                        | 27,199,009                | 111,978,320                        |
| ឥណទានទៅអតិថិជន  | 6            | 25,000                    | 102,125                            | 25,000                    | 102,925                            |
| ទ្រព្យសកម្មផ្សេងៗ   | 7            | 180,262,536               | 736,372,460                        | 175,260,550               | 721,547,684                        |
| ទ្រព្យ និងបរិក្ខារ  | 8            | 1,155,145                 | 4,718,766                          | 1,618,014                 | 6,661,365                          |
| សិទ្ធិប្រើប្រាស់ទ្រព្យសកម្ម   | 9            | 910,257                   | 3,718,400                          | 1,286,916                 | 5,298,233                          |
| ទ្រព្យអរូបី   | 10           | 1,150,229                 | 4,698,685                          | 1,293,835                 | 5,326,719                          |
| ប្រាក់រំដោះពន្ធលើប្រាក់ចំណូល  | 11           | 707,716                   | 2,891,020                          | 916,467                   | 3,773,095                          |
| ពន្ធពន្យារជាទ្រព្យសកម្ម   | 15.1         | -                         | -                                  | 31,251                    | 128,660                            |
| ពន្ធពន្យារជាទ្រព្យសកម្ម   | 15.2         | -                         | -                                  | 949,719                   | 3,909,993                          |
| <b>ទ្រព្យសកម្មសរុប</b>  |              | <b>260,247,128</b>        | <b>1,063,109,517</b>               | <b>255,763,023</b>        | <b>1,052,976,366</b>               |
| <b>បំណុល និងមូលធនបំណុល</b>  |              |                           |                                    |                           |                                    |
| ប្រាក់បញ្ញើ និងប្រាក់កម្ចីពីធនាគារផ្សេងៗ  | 12           | 6,973,545                 | 28,486,931                         | 1,932,620                 | 7,956,597                          |
| ប្រាក់បញ្ញើពីអតិថិជន  | 13           | 172,247,014               | 703,629,052                        | 180,221,096               | 741,970,252                        |
| បំណុលភតិសន្យា   | 14           | 1,237,350                 | 5,054,575                          | 1,385,376                 | 5,703,593                          |
| បំណុលពន្ធលើប្រាក់ចំណូល  | 15.1         | 220,405                   | 900,354                            | -                         | -                                  |
| ពន្ធពន្យារជាទ្រព្យសកម្ម   | 15.2         | 770,686                   | 3,148,252                          | -                         | -                                  |
| បំណុលផ្សេងៗ   | 16           | 1,453,686                 | 5,938,307                          | 1,418,808                 | 5,841,233                          |
| <b>បំណុលសរុប</b>  |              | <b>182,902,686</b>        | <b>747,157,471</b>                 | <b>184,957,900</b>        | <b>761,471,675</b>                 |
| <b>មូលធន</b>  |              |                           |                                    |                           |                                    |
| ដើមទុន  | 17           | 75,000,000                | 305,625,000                        | 75,000,000                | 305,625,000                        |
| ខាតបង្គរ  |              | (4,367,157)               | (17,285,585)                       | (4,771,250)               | (18,946,003)                       |
| ទុនបម្រុងបទប្បញ្ញត្តិ   | 17           | 6,711,599                 | 27,558,644                         | 576,373                   | 2,349,000                          |
| លម្អៀងបង្គរពីការបកប្រែរូបិយប័ណ្ណ  |              | -                         | 53,987                             | -                         | 2,476,694                          |
| <b>មូលធនសរុប</b>  |              | <b>77,344,442</b>         | <b>315,952,046</b>                 | <b>70,805,123</b>         | <b>291,504,691</b>                 |
| <b>បំណុល និងមូលធនសរុប</b>   |              | <b>260,247,128</b>        | <b>1,063,109,517</b>               | <b>255,763,023</b>        | <b>1,052,976,366</b>               |

កំណត់សម្គាល់លេខ ១ ដល់ ៣១ ជាផ្នែកនៃរបាយការណ៍ហិរញ្ញវត្ថុនេះ។

# របាយការណ៍លទ្ធផលពេញលេញ

សម្រាប់ករិយបរិច្ឆេទបញ្ចប់ថ្ងៃទី៣១ ខែធ្នូ ឆ្នាំ២០២៣

|  | កំណត់សម្គាល់ | ថ្ងៃទី៣១ ខែធ្នូ ឆ្នាំ២០២៣ |                                    | ថ្ងៃទី៣១ ខែធ្នូ ឆ្នាំ២០២២ |                                    |
|--|--------------|---------------------------|------------------------------------|---------------------------|------------------------------------|
|  |              | ដុល្លារអាមេរិក            | ពាន់រៀល<br>(កំណត់សម្គាល់លេខ ២.១.៣) | ដុល្លារអាមេរិក            | ពាន់រៀល<br>(កំណត់សម្គាល់លេខ ២.១.៣) |
| ចំណូលការប្រាក់   | 18           | 16,030,331                | 65,868,630                         | 15,544,031                | 63,528,455                         |
| ចំណាយការប្រាក់   | 19           | (8,407,668)               | (34,547,108)                       | (6,679,809)               | (27,300,379)                       |
| <b>ចំណូលការប្រាក់សុទ្ធ</b>                                       |              | <b>7,622,633</b>          | <b>31,321,522</b>                  | <b>8,864,222</b>          | <b>36,228,076</b>                  |
| ចំណូលកម្រៃ និងជើងសារ   | 20           | 3,452,220                 | 14,185,172                         | 7,080,806                 | 28,939,254                         |
| ចំណាយកម្រៃ និងជើងសារ   | 20           | (201,617)                 | (828,444)                          | (116,454)                 | (475,947)                          |
| <b>ចំណូលកម្រៃ និងជើងសារ - សុទ្ធ</b>                              |              | <b>3,250,603</b>          | <b>13,356,728</b>                  | <b>6,964,352</b>          | <b>28,463,307</b>                  |
| ចំណូល (ចំណាយ) ប្រតិបត្តិការផ្សេងៗ                                | 21           | 293,169                   | 1,204,631                          | (24,705)                  | (100,969)                          |
| <b>ចំណូលប្រតិបត្តិការសរុប</b>                                    |              | <b>11,166,435</b>         | <b>45,882,881</b>                  | <b>15,803,869</b>         | <b>64,590,414</b>                  |
| ចំណាយបុគ្គលិក  | 22           | (5,462,899)               | (22,447,052)                       | (4,907,291)               | (20,056,098)                       |
| ចំណាយទូទៅ និងចំណាយរដ្ឋបាល  | 23           | (2,462,249)               | (10,117,381)                       | (1,788,713)               | (7,310,470)                        |
| ចំណាយរំលស់   | 24           | (1,116,716)               | (4,588,586)                        | (1,034,233)               | (4,226,910)                        |
| <b>ប្រាក់ចំណេញប្រតិបត្តិការ</b>                                  |              | <b>2,124,571</b>          | <b>8,729,862</b>                   | <b>8,073,632</b>          | <b>32,996,936</b>                  |
| វិធានធនសម្រាប់ (ការកាត់ត្រាបញ្ជាស់នៃ) ការខាតបង់តំណទានដែលរំពឹងទុក | 25           | 6,630,648                 | 27,245,333                         | (757,747)                 | (3,096,912)                        |
| <b>ចំណេញមុនពិន្ទុលើប្រាក់ចំណូល</b>                               |              | <b>8,755,219</b>          | <b>35,975,195</b>                  | <b>7,315,885</b>          | <b>29,900,024</b>                  |
| ចំណាយពន្ធលើប្រាក់ចំណូល   | 15.1         | (2,215,900)               | (9,105,133)                        | (1,733,060)               | (7,083,016)                        |
| <b>ចំណេញសុទ្ធសម្រាប់ករិយបរិច្ឆេទ</b>                             |              | <b>6,539,319</b>          | <b>26,870,062</b>                  | <b>5,582,825</b>          | <b>22,817,008</b>                  |
| ចំណេញ (ខាត) ពេញលេញផ្សេងៗ   |              | -                         | (2,422,707)                        | -                         | 2,972,041                          |
| <b>ចំណេញពេញលេញសរុបសម្រាប់ករិយបរិច្ឆេទ</b>                        |              | <b>6,539,319</b>          | <b>24,447,355</b>                  | <b>5,582,825</b>          | <b>25,789,049</b>                  |

កំណត់សម្គាល់លេខ ១ ដល់ ៣១ ជាផ្នែកនៃរបាយការណ៍ហិរញ្ញវត្ថុនេះ។

# របាយការណ៍ប្រែប្រួលមូលធន

សម្រាប់កាលបរិច្ឆេទបញ្ចប់ថ្ងៃទី៣១ ខែធ្នូ ឆ្នាំ២០២៣

|   | ដើមទុន            |  | ខាតបង់             |  | ទុនបម្រុងបទប្បញ្ញត្តិ |  | លម្អៀងបង្ហាញការបត់ប្រែ<br>រូបិយប័ណ្ណ |  | សរុប              |                    |
|---|-------------------|--|--------------------|--|-----------------------|--|--------------------------------------|--|-------------------|--------------------|
|   | ដំណូរអាមេរិក      | ពាន់រៀល<br>(កំណត់សម្គាល់<br>លេខ ២.១.៣) | ដំណូរអាមេរិក       | ពាន់រៀល<br>(កំណត់សម្គាល់<br>លេខ ២.១.៣) | ដំណូរអាមេរិក          | ពាន់រៀល<br>(កំណត់សម្គាល់<br>លេខ ២.១.៣) | ដំណូរអាមេរិក                         | ពាន់រៀល<br>(កំណត់សម្គាល់<br>លេខ ២.១.៣) |                   |                    |
| សមតុល្យនៅថ្ងៃទី១ ខែមករា<br>ឆ្នាំ២០២៣                        | 75,000,000        | 305,625,000                            | (4,771,250)        | (18,946,003)                           | 576,373               | 2,349,000                              | -                                    | 2,476,694                              | 70,805,123        | 291,504,691        |
| ប្រាក់ចំណេញសុទ្ធសម្រាប់កាលបរិច្ឆេទ                          | -                 | -                                      | 6,539,319          | 26,870,062                             | -                     | -                                      | -                                    | -                                      | 6,539,319         | 26,870,062         |
| លម្អៀងពីការបត់ប្រែរូបិយប័ណ្ណ                                | -                 | -                                      | -                  | -                                      | -                     | -                                      | -                                    | (2,422,707)                            | -                 | (2,422,707)        |
| ចំណេញពេញលេញសរុបសម្រាប់<br>កាលបរិច្ឆេទ                       | -                 | -                                      | 6,539,319          | 26,870,062                             | -                     | -                                      | -                                    | (2,422,707)                            | 6,539,319         | 24,447,355         |
| ផ្ទេរពីប្រាក់ចំណេញដែលបាន<br>រក្សាទុកទៅទុនបម្រុងបទប្បញ្ញត្តិ | -                 | -                                      | (6,135,226)        | (25,209,644)                           | 6,135,226             | 25,209,644                             | -                                    | -                                      | -                 | -                  |
| <b>សមតុល្យនៅថ្ងៃទី៣១ ខែធ្នូ<br/>ឆ្នាំ២០២៣</b>               | <b>75,000,000</b> | <b>305,625,000</b>                     | <b>(4,367,157)</b> | <b>(17,285,585)</b>                    | <b>6,711,599</b>      | <b>27,558,644</b>                      | <b>-</b>                             | <b>53,987</b>                          | <b>77,344,442</b> | <b>315,952,046</b> |
| សមតុល្យនៅថ្ងៃទី១ ខែមករា<br>ឆ្នាំ២០២២                        | -                 | 305,625,000                            | (10,400,156)       | (41,951,345)                           | 622,454               | 2,537,334                              | -                                    | (495,347)                              | 65,222,298        | 265,715,642        |
| ប្រាក់ចំណេញសុទ្ធសម្រាប់កាលបរិច្ឆេទ                          | -                 | -                                      | 5,582,825          | 22,817,008                             | -                     | -                                      | -                                    | -                                      | 5,582,825         | 22,817,008         |
| លម្អៀងពីការបត់ប្រែរូបិយប័ណ្ណ                                | -                 | -                                      | -                  | -                                      | -                     | -                                      | -                                    | 2,972,041                              | -                 | 2,972,041          |
| ចំណូលពេញលេញសរុប សម្រាប់<br>កាលបរិច្ឆេទ                      | -                 | -                                      | 5,582,825          | 22,817,008                             | -                     | -                                      | -                                    | 2,972,041                              | 5,582,825         | 25,789,049         |
| ផ្ទេរពីទុនបម្រុងបទប្បញ្ញត្តិទៅ<br>ប្រាក់ចំណេញដែលបានរក្សាទុក | -                 | -                                      | 46,081             | 188,334                                | (46,081)              | (188,334)                              | -                                    | -                                      | -                 | -                  |
| <b>សមតុល្យនៅថ្ងៃទី៣១ ខែធ្នូ<br/>ឆ្នាំ២០២២</b>               | <b>75,000,000</b> | <b>305,625,000</b>                     | <b>(4,771,250)</b> | <b>(18,946,003)</b>                    | <b>576,373</b>        | <b>2,349,000</b>                       | <b>-</b>                             | <b>2,476,694</b>                       | <b>70,805,123</b> | <b>291,504,691</b> |

កំណត់សម្គាល់ពីលេខ ១ ដល់ ៣១ ជាផ្នែកនៃរបាយការណ៍ហិរញ្ញវត្ថុនេះ។

# របាយការណ៍លំហូរសាច់ប្រាក់

សម្រាប់ការិយបរិច្ឆេទបញ្ចប់ថ្ងៃទី៣១ ខែធ្នូ ឆ្នាំ២០២៣

|   | កំណត់<br>សម្គាល់ | ២០២៣             |  | ២០២២                |  |
|---|------------------|------------------|--|---------------------|--|
|   |                  | ដុល្លារអាមេរិក   | ពាន់រៀល<br>(កំណត់សម្គាល់<br>លេខ ២.១.៣) | ដុល្លារអាមេរិក      | ពាន់រៀល<br>(កំណត់សម្គាល់<br>លេខ ២.១.៣) |
| <b>លំហូរសាច់ប្រាក់ពីសកម្មភាពប្រតិបត្តិការ</b>                             |                  |                  |  |                     |  |
| ចំណេញមុនពន្ធលើប្រាក់ចំណូល   |                  | 8,755,219        | 35,975,195                             | 7,315,885           | 29,900,024                             |
| <b>ការធ្វើនិយ័តកម្មទៅលើ៖</b>  |                  |                  |  |                     |  |
| រំលស់   | 24               | 1,116,716        | 4,588,586                              | 1,034,233           | 4,226,910                              |
| (ការកត់ត្រាបញ្ជាសំ) សំវិធានធនសម្រាប់<br>ការខាតបង់ឥណទានរំពឹងទុក            | 25               | (6,630,648)      | (27,245,333)                           | 757,747             | 3,096,912                              |
| ចំណូលភាគលាភ   | 21               | (67,828)         | (278,705)                              | (19,626)            | (80,211)                               |
| ពន្ធលើប្រាក់ចំណូលដែលបានបង់  | 15               | (243,839)        | (1,001,934)                            | (261,325)           | (1,068,035)                            |
| <b>ប្រាក់ចំណេញប្រតិបត្តិការ មុន<br/>បម្រែបម្រួលទុនបង្វិល</b>              |                  | <b>2,929,620</b> | <b>12,037,809</b>                      | <b>8,826,914</b>    | <b>36,075,600</b>                      |
| <b>បម្រែបម្រួលទុនបង្វិល៖</b>  |                  |                  |  |                     |  |
| ការថយចុះ (ការកើនឡើង)  |                  |                  |  |                     |  |
| នៃទ្រព្យសកម្មប្រតិបត្តិការ  |                  |                  |  |                     |  |
| សមតុល្យនៅ NBC   |                  | 818,095          | 3,361,552                              | 1,174,448           | 4,799,969                              |
| សមតុល្យនៅធនាគារផ្សេងៗ   |                  | 3,160,957        | 12,988,372                             | 17,627,273          | 72,042,665                             |
| ឥណទានទៅអតិថិជន  |                  | 1,612,249        | 6,628,840                              | (32,215,737)        | (131,665,717)                          |
| ទ្រព្យសកម្មផ្សេងៗ   |                  | (566,815)        | (2,329,043)                            | (1,002,676)         | (4,097,937)                            |
| (ការថយចុះ) ការកើនឡើង  |                  |                  |  |                     |  |
| ក្នុងបំណុលប្រតិបត្តិការ   |                  |                  |  |                     |  |
| ប្រាក់បញ្ញើ និងប្រាក់កម្ចីពីធនាគារ<br>ផ្សេងទៀត                            |                  | 5,040,925        | 20,713,161                             | (7,985,015)         | (32,634,756)                           |
| ប្រាក់បញ្ញើពីអតិថិជន  |                  | (7,974,082)      | (32,765,503)                           | (3,170,768)         | (12,958,929)                           |
| បំណុលផ្សេងៗ   |                  | 1,061,397        | 4,361,280                              | 623,452             | 2,548,048                              |
| <b>សាច់ប្រាក់សុទ្ធបានមកពី (ប្រើប្រាស់ក្នុង)<br/>សកម្មភាពប្រតិបត្តិការ</b> |                  | <b>6,083,346</b> | <b>24,996,468</b>                      | <b>(16,122,109)</b> | <b>(65,891,057)</b>                    |



# របាយការណ៍លំហូរសាច់ប្រាក់ (តតិទ័រមូល)

សម្រាប់កាលបរិច្ឆេទបញ្ចប់ថ្ងៃទី៣១ ខែធ្នូ ឆ្នាំ២០២៣

|  | កំណត់សម្គាល់ | ២០២៣              |                                    | ២០២២                |                                    |
|--|--------------|-------------------|------------------------------------|---------------------|------------------------------------|
|  |              | ដុល្លារអាមេរិក    | ពាន់រៀល<br>(កំណត់សម្គាល់លេខ ២.១.៣) | ដុល្លារអាមេរិក      | ពាន់រៀល<br>(កំណត់សម្គាល់លេខ ២.១.៣) |
| <b>លំហូរសាច់ប្រាក់ពីសកម្មភាពវិនិយោគ</b>                          |              |                   |                                    |                     |                                    |
| ភាគលាភទទួលបាន  | 21           | 67,828            | 278,705                            | 19,626              | 80,211                             |
| <b>ការទិញ</b>  |              |                   |                                    |                     |                                    |
| ទ្រព្យ និងបរិក្ខារ   | 9            | (48,317)          | (198,535)                          | (623,896)           | (2,549,863)                        |
| កម្មវិធីកុំព្យូទ័រ   | 11           | (29,134)          | (201,892)                          | (513,000)           | (2,096,631)                        |
| <b>សាច់ប្រាក់សុទ្ធប្រើប្រាស់ក្នុងសកម្មភាពវិនិយោគ</b>             |              | <b>(29,623)</b>   | <b>(121,722)</b>                   | <b>(1,117,270)</b>  | <b>(4,566,283)</b>                 |
| <b>លំហូរសាច់ប្រាក់ពីសកម្មភាពហិរញ្ញប្បទាន</b>                     |              |                   |                                    |                     |                                    |
| ការទូទាត់ចំណែកប្រាក់ដើម នៃចំណុលភតិសន្យា                          |              | (438,275)         | (1,800,872)                        | (431,446)           | (1,763,320)                        |
| <b>ការកើនឡើង (ការថយចុះ) សុទ្ធនៃសាច់ប្រាក់ និងសាច់ប្រាក់សមមូល</b> |              | <b>5,615,448</b>  | <b>23,073,874</b>                  | <b>(17,670,825)</b> | <b>(72,220,660)</b>                |
| សាច់ប្រាក់ និងសាច់ប្រាក់សមមូលនាដើមកាលបរិច្ឆេទ                    | 3            | 49,004,162        | 201,750,134                        | 66,674,987          | 271,633,897                        |
| លម្អៀងពីការបកប្រែរូបិយប័ណ្ណ                                      |              | -                 | (1,702,901)                        | -                   | 2,336,897                          |
| <b>សាច់ប្រាក់ និងសាច់ប្រាក់សមមូលនាចុងកាលបរិច្ឆេទ</b>             | <b>3</b>     | <b>54,619,610</b> | <b>223,121,107</b>                 | <b>49,004,162</b>   | <b>201,750,134</b>                 |
| <b>ព័ត៌មានបន្ថែមលើលំហូរសាច់ប្រាក់ប្រតិបត្តិការពីការប្រាក់៖</b>   |              |                   |                                    |                     |                                    |
| ការប្រាក់ទទួលបាន   |              | 16,285,683        | 66,917,871                         | 14,523,283          | 59,356,658                         |
| ការប្រាក់បានបង់  |              | (9,437,525)       | (38,778,789)                       | (6,983,572)         | (28,541,857)                       |

កំណត់សម្គាល់លេខ ១ ដល់ ៣១ ជាផ្នែកនៃរបាយការណ៍ហិរញ្ញវត្ថុនេះ។

# កំណត់សម្គាល់លើរបាយការណ៍ហិរញ្ញវត្ថុ

នាថ្ងៃទី៣១ ខែធ្នូ ឆ្នាំ២០២៣ និងសម្រាប់ការិយបរិច្ឆេទបញ្ចប់

## ១. ព័ត៌មានអំពីធនាគារ

ធនាគារសាខម (ខេមបូឌា) ភីអិលស៊ី (“ធនាគារ”) បានបង្កើតឡើង និងចុះបញ្ជីអាជីវកម្ម នៅក្នុងព្រះរាជាណាចក្រកម្ពុជា។

### ការបង្កើតឡើង និងប្រតិបត្តិការ

ធនាគារសាខម (ខេមបូឌា) ភីអិលស៊ី (“ធនាគារ”) គឺជាក្រុមហ៊ុនសាធារណៈទទួលខុសត្រូវមានកម្រិតមួយដែលកាន់កាប់ទាំងស្រុងដោយ Saigon Thuong Tin Commercial Joint Stock Bank (“ធនាគារមេ”) ដែលជាធនាគារពាណិជ្ជដែលបានបង្កើត និងចុះបញ្ជីនៅប្រទេសវៀតណាម។ ធនាគារត្រូវបានបង្កើត និងប្រតិបត្តិការនៅព្រះរាជាណាចក្រកម្ពុជា ក្រោមអាជ្ញាប័ណ្ណធនាគារ ដែលពុំមានកាលកំណត់លេខ 27 ដែលចេញដោយ ធនាគារជាតិ នៃ កម្ពុជា នៅថ្ងៃទី 19 ខែមិថុនា ឆ្នាំ 2009 និងលេខចុះបញ្ជីចុងក្រោយបង្អស់ 00002054 ចុះថ្ងៃទី 20 ខែកញ្ញា ឆ្នាំ 2011 ។

ធនាគារត្រូវបានបង្កើតឡើង ដើម្បីធ្វើប្រតិបត្តិការសកម្មភាពធនាគារ ដែលរួមមានការផ្តល់ប្រាក់កម្ចីដល់បុគ្គល និងស្ថាប័ន ការទទួលប្រាក់បញ្ញើ ពីបុគ្គល និងស្ថាប័ន ការផ្ទេរប្រាក់ប្រតិបត្តិការរូបិយប័ណ្ណបរទេស និងសេវាកម្មហិរញ្ញវត្ថុ និងសេវាធនាគារផ្សេងទៀត ដែលត្រូវបានអនុម័តដោយ ធនាគារជាតិ នៃ កម្ពុជា។

ពុំមានការផ្លាស់ប្តូរគួរឱ្យកត់សម្គាល់ចំពោះសកម្មភាពចម្បងនៅក្នុងការិយបរិច្ឆេទនេះទេ។

### ដើមទុន

គិតត្រឹមថ្ងៃទី 31 ខែធ្នូ ឆ្នាំ 2023 ដើមទុនរបស់ធនាគារមានចំនួន 75 លានដុល្លារអាមេរិក ឬ ស្មើនឹង 305,625 លានរៀល (2022៖ 75 លានដុល្លារអាមេរិក ឬ ស្មើនឹង 305,625 លានរៀល)។

### ទីតាំង

ការិយាល័យចុះបញ្ជីរបស់ធនាគារមានទីតាំងស្ថិតនៅ អាគារលេខ 60 មហាវិថីព្រះនរោត្តម សង្កាត់ជ័យជំនះ ខណ្ឌដូនពេញ រាជធានីភ្នំពេញ នៃ ព្រះរាជាណាចក្រកម្ពុជា។

### បុគ្គលិក

គិតត្រឹមថ្ងៃទី 31 ខែធ្នូ ឆ្នាំ 2023 ធនាគារមានបុគ្គលិកសរុបចំនួន 272 នាក់ (2022៖ 263 នាក់)។

### ការអនុម័តលើរបាយការណ៍ហិរញ្ញវត្ថុ

របាយការណ៍ហិរញ្ញវត្ថុត្រូវបានអនុម័តឱ្យចេញផ្សាយដោយក្រុមប្រឹក្សាភិបាល នាថ្ងៃទី ១២ ខែមេសា ឆ្នាំ 2024។

# កំណត់សម្គាល់លើរបាយការណ៍ហិរញ្ញវត្ថុ (តំបន់សំខាន់)

នាថ្ងៃទី៣១ ខែធ្នូ ឆ្នាំ២០២៣ និងសម្រាប់ការិយបរិច្ឆេទបញ្ចប់

## ២. ព័ត៌មានគោលនយោបាយគណនេយ្យសំខាន់ៗ

គោលនយោបាយគណនេយ្យជាសារវន្ត ដែលបានអនុវត្តក្នុងការរៀបចំរបាយការណ៍ហិរញ្ញវត្ថុ ត្រូវបានកំណត់ដូចខាងក្រោម។ គោលនយោបាយទាំងនេះ ត្រូវបានអនុវត្តយ៉ាងជាប់លាប់នៅគ្រប់ការិយបរិច្ឆេទដែលបានបង្ហាញ លើកលែងតែមានការបញ្ជាក់ផ្សេងពីនេះ។

### ២.១ របាយការណ៍ស្តីពីភាពអនុលោម

របាយការណ៍ហិរញ្ញវត្ថុរបស់ធនាគារ ត្រូវបានរៀបចំឡើងអនុលោមតាមស្តង់ដារទាក់ទងនឹងរបាយការណ៍ហិរញ្ញវត្ថុអន្តរជាតិ នៃកម្ពុជា ("CIFRSs")។

#### ២.១.១ មូលដ្ឋាននៃការរៀបចំ

របាយការណ៍ហិរញ្ញវត្ថុត្រូវបានរៀបចំឡើង តាមមូលដ្ឋានថ្លៃដើមប្រវត្តិសាស្ត្រ លើកលែងតែទ្រព្យសកម្មហិរញ្ញវត្ថុដែលវាស់វែងតាមតម្លៃសមស្របតាមចំណូលពេញលេញផ្សេងៗ ("FVOCI") ដែលត្រូវបានវាស់វែងតាមតម្លៃសមស្រប។

#### ២.១.២ រូបិយប័ណ្ណមុខងារ និងរូបិយប័ណ្ណបង្ហាញ

រូបិយប័ណ្ណជាតិនៃកម្ពុជា គឺប្រាក់រៀល។ ប៉ុន្តែដោយសារធនាគារធ្វើប្រតិបត្តិការអាជីវកម្ម និងរក្សាកំណត់ត្រាគណនេយ្យជាដុល្លារអាមេរិក គណៈគ្រប់គ្រងបានកំណត់ប្រាក់ដុល្លារអាមេរិកជារូបិយប័ណ្ណមុខងារ និងរូបិយប័ណ្ណបង្ហាញ ព្រោះវាឆ្លុះបញ្ចាំងពីខ្លឹមសារសេដ្ឋកិច្ចប្រកបប្រតិបត្តិការ និងកាលៈទេសៈរបស់ធនាគារ។

#### ២.១.៣ ការបកប្រែប្រាក់ដុល្លារអាមេរិកទៅជាប្រាក់រៀល

ការបកប្រែប្រាក់ដុល្លារអាមេរិកទៅជាប្រាក់រៀល ត្រូវបានបង្ហាញនៅក្នុងរបាយការណ៍ហិរញ្ញវត្ថុ ដើម្បីអនុលោមតាមច្បាប់ស្តីពីគណនេយ្យ និងសវនកម្ម ដោយប្រើប្រាស់អត្រាចុងគ្រា និងអត្រា មធ្យមសម្រាប់ការិយបរិច្ឆេទ ដែលបានចេញផ្សាយដោយNBC។ ការបកប្រែនេះមិនគួរត្រូវបានបកស្រាយថា ចំនួនទឹកប្រាក់ដុល្លារអាមេរិកតំណាងឲ្យអាចជា ឬ នៅពេលអនាគតអាចត្រូវបានប្តូរទៅជាប្រាក់រៀលតាមអត្រានេះ ឬ អត្រាប្តូរប្រាក់ផ្សេងទៀតឡើយ។ ទ្រព្យសកម្ម និងបំណុលសម្រាប់របាយការណ៍ស្ថានភាពហិរញ្ញវត្ថុនីមួយៗ ត្រូវបានបកប្រែតាមអត្រាចុងគ្រា នៅការិយបរិច្ឆេទនៃរបាយការណ៍នីមួយៗ ចំណែកចំណូល និងចំណាយសម្រាប់បង្ហាញ ក្នុងរបាយការណ៍លទ្ធផលពេញលេញ ត្រូវបានបកប្រែតាមអត្រាមធ្យមសម្រាប់ការិយបរិច្ឆេទបញ្ចប់។ រាប់លម្អៀងពីអត្រាប្តូរប្រាក់ត្រូវបានទទួលស្គាល់នៅក្នុងប្រាក់ចំណូលពេញលេញផ្សេងៗ ("OCI")។ ដើមទុនចុះបញ្ជីរបស់ធនាគារត្រូវបានបកប្រែតាមអត្រាប្តូរប្រាក់ប្រវត្តិសាស្ត្រ 4,000 រៀលក្នុង 1 ដុល្លារអាមេរិក។ របាយការណ៍ហិរញ្ញវត្ថុត្រូវបានបង្ហាញផ្នែកលើអត្រាប្តូរប្រាក់ក្នុងមួយដុល្លារអាមេរិកនៅខាងក្រោម៖

|                             | ចុងគ្រា | មធ្យម |
|-----------------------------|---------|-------|
| ថ្ងៃទី 31 ខែធ្នូ ឆ្នាំ 2023 | 4,085   | 4,109 |
| ថ្ងៃទី 31 ខែធ្នូ ឆ្នាំ 2022 | 4,117   | 4,087 |

#### ២.១.៤ ឆ្នាំសារពើពន្ធ

ឆ្នាំសារពើពន្ធរបស់ធនាគារចាប់ផ្តើមនាថ្ងៃទី១ ខែមករា និងបញ្ចប់នាថ្ងៃទី៣១ ខែធ្នូ។

#### ២.១.៥ ការបង្ហាញរបាយការណ៍ហិរញ្ញវត្ថុ

របាយការណ៍ហិរញ្ញវត្ថុដែលភ្ជាប់មកជាមួយ ដែលរួមទាំងការប្រើប្រាស់របាយការណ៍ហិរញ្ញវត្ថុ មិនត្រូវបានរៀបចំឡើងសម្រាប់អ្នកដែលមិនបានជូនដំណឹងអំពីគោលនយោបាយគណនេយ្យនីតិវិធី និងការអនុវត្តគណនេយ្យ នៃព្រះរាជាណាចក្រកម្ពុជា ហើយលើសពីនេះទៀត មិនមានបំណងបង្ហាញពីស្ថានភាពហិរញ្ញវត្ថុ និងលទ្ធផលនៃប្រតិបត្តិការ និងលំហូរសាច់ប្រាក់របស់ខ្លួន ស្របតាមគោលនយោបាយគណនេយ្យ និងការអនុវត្តទូទៅដែលទទួលស្គាល់នៅក្នុងប្រទេសនានាក្រៅពីព្រះរាជាណាចក្រកម្ពុជា។

# កំណត់សម្គាល់លើរបាយការណ៍ហិរញ្ញវត្ថុ (តំបន់ព័រមុន)

នាថ្ងៃទី៣១ ខែធ្នូ ឆ្នាំ២០២៣ និងសម្រាប់ការិយបរិច្ឆេទបញ្ចប់

## ២. ព័ត៌មានគោលនយោបាយគណនេយ្យជាសារវន្ត (តំបន់ព័រមុន)

### ២.២ ស្តង់ដារគណនេយ្យថ្មី និងវិសោធនកម្មលើស្តង់ដារគណនេយ្យ និងការបកស្រាយ

ព័ត៌មានគោលនយោបាយគណនេយ្យជាសារវន្ត ដែលត្រូវបានអនុវត្តក្នុងការរៀបចំរបាយការណ៍ហិរញ្ញវត្ថុគឺស្របជាមួយនឹងអ្វីដែលបានអនុវត្តតាម កាលពីឆ្នាំមុន លើកលែងតែការអនុវត្ត (ដែលអាចអនុវត្តបាន) នៃវិសោធនកម្មខាងក្រោមសម្រាប់ស្តង់ដារ CIFRSs ដែលចូលជាធរមានចាប់ពី ថ្ងៃទី១ ឬក្រោយថ្ងៃទី១ ខែមករា ឆ្នាំ២០២៣។ ធនាគារមិនទាន់បានអនុវត្តស្តង់ដារ ឬ វិសោធនកម្មផ្សេងទៀតដែលត្រូវបានចេញ ប៉ុន្តែមិនទាន់មាន ប្រសិទ្ធភាពនៅឡើយ។

ការអនុវត្តវិសោធនកម្មខាងក្រោមមិនមានផលប៉ះពាល់ជាសារវន្តទៅលើស្ថានភាពហិរញ្ញវត្ថុ និងលទ្ធផលហិរញ្ញវត្ថុរបស់ធនាគារនោះទេ។

- CIFRS 17 កិច្ចសន្យាធានារ៉ាប់រង
- ការលាតត្រដាងនៃ ព័ត៌មានគោលនយោបាយគណនេយ្យជាសារវន្ត - វិសោធនកម្មចំពោះ CIAS 1 និង ការអនុវត្តសេចក្តីថ្លែងការណ៍លេខ 2 របស់ CIFRS។
- និយមន័យនៃការប៉ាន់ស្មានគណនេយ្យ - វិសោធនកម្មលើ CIAS 8
- វិសោធនកម្មលើ CIAS 1៖ ការចាត់ថ្នាក់នៃបំណុលរយៈពេលខ្លី ឬ រយៈពេលវែង
- ពន្ធពន្យារ ពាក់ព័ន្ធនឹងទ្រព្យសកម្ម និង បំណុល ដែលកើតចេញពីប្រតិបត្តិការតែមួយ - វិសោធនកម្មលើ CIAS 12
- កំណែទម្រង់ពន្ធអន្តរជាតិ - គោលការណ៍គំរូពីរ - វិសោធនកម្មចំពោះ CIAS 12

### ២.៣ ស្តង់ដារ និងការបកស្រាយដែលបានចេញផ្សាយ ប៉ុន្តែមិនទាន់មានប្រសិទ្ធភាព

ស្តង់ដារ និងវិសោធនកម្មនៃស្តង់ដារដែលបានចេញផ្សាយ ប៉ុន្តែមិនទាន់មានប្រសិទ្ធភាព រហូតដល់កាលបរិច្ឆេទ នៃការចេញផ្សាយរបាយការណ៍ហិរញ្ញវត្ថុ របស់ធនាគារត្រូវបានបង្ហាញនៅខាងក្រោម។ ស្តង់ដារ និងការបកស្រាយទាំងនេះចំពោះ CIFRSs ដែលចេញ ប៉ុន្តែមិនទាន់មានប្រសិទ្ធភាព មិនត្រូវ បានរំពឹងថានឹងមានផលប៉ះពាល់ជាសារវន្តដល់ស្ថានភាពហិរញ្ញវត្ថុ ឬ លទ្ធផលប្រតិបត្តិការរបស់ធនាគារនោះទេ។ មានប្រសិទ្ធភាពចាប់ផ្តើម ឬក្រោយពីថ្ងៃទី១ ខែមករា ឆ្នាំ២០២៤

- បំណុលភតិសន្យាក្នុងការលក់ និងជួលត្រឡប់មកវិញ - វិសោធនកម្មលើ CIFRS 16
  - ការចាត់ថ្នាក់នៃបំណុលរយៈពេលខ្លី ឬ រយៈពេលវែង - វិសោធនកម្មលើ CIAS 1
  - ការរៀបចំហិរញ្ញវត្ថុរបស់អ្នកផ្គត់ផ្គង់ - វិសោធនកម្មលើ CIAS 7 និង CIFRS 7
- មានប្រសិទ្ធភាពចាប់ផ្តើម ឬក្រោយពីថ្ងៃទី១ ខែមករា ឆ្នាំ២០២៥
- កង្វះលទ្ធភាពផ្លាស់ប្តូរ - វិសោធនកម្មលើ CIAS 21
  - ការលក់ ឬការរួមចំណែកនៃទ្រព្យសកម្មរវាងអ្នកវិនិយោគ និងសហការី ឬក្រុមហ៊ុនបណ្តែតទុនរួមគ្នា - វិសោធនកម្មលើ CIFRS 10 និង CIAS 28
- ព័ត៌មានគោលនយោបាយគណនេយ្យជាសារវន្តដែលបានកំណត់ខាងក្រោម ត្រូវបានអនុវត្តយ៉ាងខ្ជាប់ខ្ជួនចំពោះការិយបរិច្ឆេទទាំងអស់ ដែលបាន បង្ហាញនៅក្នុងរបាយការណ៍ហិរញ្ញវត្ថុទាំងនេះ លើកលែងតែមានការបញ្ជាក់ផ្សេងពីនេះប៉ុណ្ណោះ។

## ២.៤ សេចក្តីសង្ខេបនៃព័ត៌មានគោលនយោបាយគណនេយ្យជាសារវន្ត

### ២.៤.១ ការទទួលស្គាល់ប្រាក់ចំណូល

#### ២.៤.១.១ វិធីសាស្ត្រអត្រាការប្រាក់មានប្រសិទ្ធភាព

យោងតាម IFRS 9 ប្រាក់ចំណូលពីឥណទានទៅអតិថិជន ត្រូវបានកត់ត្រាដោយប្រើវិធីសាស្ត្រការប្រាក់ប្រសិទ្ធភាព EIR សម្រាប់ទ្រព្យសកម្ម ហិរញ្ញវត្ថុទាំងអស់ដែលត្រូវបានវាស់ដោយថ្លៃដើមរំលស់។ ចំណាយលើការប្រាក់ក៏ត្រូវបានគណនាដោយការវិធីសាស្ត្រការប្រាក់ប្រសិទ្ធភាព EIR សម្រាប់បំណុលហិរញ្ញវត្ថុទាំងអស់ ដែលត្រូវបានគិតតាមថ្លៃដើមរំលស់។ EIR គឺជាអត្រាមួយដែលធ្វើអប្បបរមាយ៉ាងពិតប្រាកដលើ ចំណូល សាច់ប្រាក់ប៉ាន់ស្មាននាពេលអនាគតតាមរយៈអាយុកាលដែលរំពឹងទុកនៃឧបករណ៍ហិរញ្ញវត្ថុ ឬ នៅពេលដែលសមស្រប នៅរយៈពេលខ្លីជាងទៅនឹង ចំនួនយោងដុលនៃឧបករណ៍ហិរញ្ញវត្ថុ។

# កំណត់សម្គាល់លើរបាយការណ៍ហិរញ្ញវត្ថុ (តារាងលំអិត)

នាថ្ងៃទី៣១ ខែធ្នូ ឆ្នាំ២០២៣ និងសម្រាប់ការិយបរិច្ឆេទបញ្ចប់

## ២. ព័ត៌មានគោលនយោបាយគណនេយ្យសំខាន់ៗ (តារាងលំអិត)

### ២.៤ សេចក្តីសង្ខេបនៃព័ត៌មានគោលនយោបាយគណនេយ្យសំខាន់ៗ (តារាងលំអិត)

#### ២.៤.១ ការទទួលស្គាល់ប្រាក់ចំណូល (តារាងលំអិត)

##### ២.៤.១.១ វិធីសាស្ត្រអត្រាការប្រាក់មានប្រសិទ្ធភាព (តារាងលំអិត)

EIR (ថ្លៃដើមរំលស់នៃទ្រព្យសកម្មហិរញ្ញវត្ថុ) ត្រូវបានគណនាដោយគិតគូរនូវថ្លៃដើមប្រតិបត្តិការនិងការបញ្ចុះតម្លៃ ឬ បុព្វលាភណាមួយលើការទិញទ្រព្យសកម្មហិរញ្ញវត្ថុ ក៏ដូចជាកម្រៃ និងថ្លៃដើមដែលជាផ្នែកសំខាន់មួយនៃ EIR។ ធនាគារទទួលស្គាល់ចំណូលការប្រាក់ដោយប្រើអត្រានៃតម្លៃតបស្ម័ង ដែលតំណាងឲ្យការប៉ាន់ស្មានល្អបំផុត នៃអត្រាចេញប្រាក់ចំណេញលើអាយុកាលរំពឹងទុកនៃឥណទាន។ ដូចនេះ ការគណនា EIR ក៏ត្រូវគិតគូរពីផលប៉ះពាល់នៃអត្រាការប្រាក់ខុសៗគ្នា ដែលអាចត្រូវបានគិតនៅដំណាក់កាលផ្សេងៗ និងលក្ខណៈផ្សេងទៀតនៃវិធីវិភាគលើផល (រាប់បញ្ចូលទាំងការទូទាត់ជាមុន ការប្រាក់ពិន័យ និងការគិតថ្លៃ)។ ប្រសិនបើការរំពឹងទុកទាក់ទងនឹងលំហូរសាច់ប្រាក់នៅលើទ្រព្យសកម្មហិរញ្ញវត្ថុ ឬ ចំណូលហិរញ្ញវត្ថុ ត្រូវបានកែឡើងវិញដោយហេតុផលក្រៅពីហានិភ័យឥណទាន ការផ្លាស់ប្តូរលំហូរសាច់ប្រាក់តាមកិច្ចសន្យានាពេលអនាគតត្រូវបានធ្វើអប្បបរមានៅអត្រា EIR ដើម ជាមួយនឹងនិយ័តកម្មទៅលើចំនួនដែលនៅសល់។ និយ័តកម្មត្រូវបានកកត្រាទុកជានិយ័តកម្មបូក ឬ ដកលើចំនួនទ្រព្យសកម្ម ឬ ចំណូលដែលនៅសល់ក្នុងតារាងតុល្យការជាមួយនឹងការកើនឡើង ឬ ថយចុះប្រាក់ចំណូល ឬ ចំណាយការប្រាក់ដែលបានគណនាដោយប្រើវិធីសាស្ត្រការប្រាក់ប្រសិទ្ធភាព។ ចំពោះឧបករណ៍ហិរញ្ញវត្ថុដែលមានអត្រាអណ្តែត ការប៉ាន់ប្រមាណជាទៀងទាត់នៃលំហូរសាច់ប្រាក់ដើម្បីឆ្លុះបញ្ចាំងពីការផ្លាស់ប្តូរអត្រាការប្រាក់ទីផ្សារ ក៏ផ្លាស់ប្តូរអត្រាការប្រាក់ប្រសិទ្ធភាពដែរ ប៉ុន្តែនៅពេលដែលឧបករណ៍ត្រូវបានទទួលស្គាល់ដំបូងក្នុងចំនួនទឹកប្រាក់ស្មើនឹងប្រាក់ដើមការប៉ាន់ប្រមាណឡើងវិញ ការទូទាត់ការប្រាក់នាថ្ងៃអនាគត មិនជះឥទ្ធិពលខ្លាំងទៅលើចំនួនទ្រព្យសកម្ម ឬ ចំណូលដែលនៅសល់នោះទេ។

##### ២.៤.១.២ ការប្រាក់ និងចំណូលចំណាយប្រហាក់ប្រហែល

ចំណូលការប្រាក់សុទ្ធជាមិនមានចំណូលការប្រាក់ និងចំណាយការប្រាក់ដែលបានគណនាដោយប្រើវិធីសាស្ត្រការប្រាក់ប្រសិទ្ធភាព និងវិធីសាស្ត្រផ្សេងទៀត។ ទាំងនេះត្រូវបានបង្ហាញដាច់ដោយឡែកលើផ្នែកខាងមុខនៃរបាយការណ៍លទ្ធផល សម្រាប់ទាំងចំណូលការប្រាក់ និងចំណាយការប្រាក់ដើម្បីផ្តល់ព័ត៌មានស៊ីមេទ្រី និងប្រៀបធៀប។ ចំណូល ឬ ចំណាយការប្រាក់ ដែលបានគណនាដោយប្រើវិធីសាស្ត្រការប្រាក់មានប្រសិទ្ធភាពធនាគាររួមបញ្ចូលតែការប្រាក់លើឧបករណ៍ហិរញ្ញវត្ថុទាំងនោះ ដែលត្រូវបានកំណត់នៅក្នុងកំណត់សម្គាល់លេខ 2.4.1.1 ខាងលើប៉ុណ្ណោះ។ ធនាគារ គណនាចំណូលការប្រាក់លើទ្រព្យសកម្មហិរញ្ញវត្ថុ លើកលែងតែទ្រព្យដែលថយចុះតម្លៃ ដោយប្រើប្រាស់ EIR ចំពោះតម្លៃយោងសរុបនៃទ្រព្យសកម្មហិរញ្ញវត្ថុ។ នៅពេលដែលទ្រព្យសកម្មហិរញ្ញវត្ថុក្លាយជា ឥណទានខាតបង់ ដូច្នេះត្រូវបានចាត់ទុកថាជា “ដំណាក់កាលទី៣” ធនាគារនឹងគណនាចំណូលការប្រាក់ដោយអនុវត្ត EIR ទៅនឹងថ្លៃដើមរំលស់សុទ្ធនៃទ្រព្យសកម្មហិរញ្ញវត្ថុ។ ប្រសិនបើទ្រព្យសកម្មហិរញ្ញវត្ថុលែងមានការថយចុះតម្លៃឥណទានវិញ ធនាគារនឹងប្តូរទៅគណនាចំណូលការប្រាក់តាមមូលដ្ឋានដុលវិញ។

##### ២.៤.១.៣ ចំណូលកម្រៃជើងសារ

ចំណូល និងចំណាយកម្រៃជើងសារ ដែលជាផ្នែកសំខាន់នៃអត្រាការប្រាក់មានប្រសិទ្ធភាពលើទ្រព្យសកម្ម ឬ ចំណូលហិរញ្ញវត្ថុត្រូវបានរាប់បញ្ចូលក្នុងអត្រាការប្រាក់មានប្រសិទ្ធភាព។ ចំណូលកម្រៃជើងសារផ្សេងទៀត រួមទាំងថ្លៃសេវាកម្មគណនីត្រូវបានទទួលស្គាល់ នៅពេលសេវាកម្មពាក់ព័ន្ធត្រូវបានបំពេញ។ កិច្ចសន្យាជាមួយអតិថិជន ដែលត្រូវបានទទួលស្គាល់ជាឧបករណ៍ហិរញ្ញវត្ថុនៅក្នុងរបាយការណ៍ហិរញ្ញវត្ថុរបស់ធនាគារអាចជាផ្នែកខ្លះនៃវិសាលភាពនៃ CIFRS 9 និងផ្នែកខ្លះនៃវិសាលភាពនៃ CIFRS 15។ ប្រសិនបើករណីដូចខាងលើនេះ ធនាគារនឹងអនុវត្តតាម CIFRS 9 ដើម្បីញែក និងវាស់វែងផ្នែកនៃកិច្ចសន្យាដែលស្ថិតក្នុងវិសាលភាពនៃ CIFRS 9 ហើយបន្ទាប់មកអនុវត្តតាម CIFRS 15 ទៅផ្នែកដែលនៅសេសសល់។

# កំណត់សម្គាល់លើរបាយការណ៍ហិរញ្ញវត្ថុ (តំណាងដោយ)

នាថ្ងៃទី៣១ ខែធ្នូ ឆ្នាំ២០២៣ និងសម្រាប់ការិយបរិច្ឆេទបញ្ចប់

## ២. ព័ត៌មានគោលនយោបាយគណនេយ្យសំខាន់ៗ (តំណាងដោយ)

### ២.៤ សេចក្តីសង្ខេបនៃព័ត៌មានគោលនយោបាយគណនេយ្យសំខាន់ៗ (តំណាងដោយ)

#### ២.៤.២ ការទទួលស្គាល់ចំណាយ

ចំណាយ ត្រូវបានទទួលស្គាល់ នៅពេលដែលអាចមានការចុះបញ្ជីដែលប្រយោជន៍សេដ្ឋកិច្ចនាពេលអនាគត ដែលទាក់ទងទៅនឹងការចុះបញ្ជីនៃទ្រព្យសកម្ម ឬ ការកើនឡើងនូវចំណូល បានកើតឡើងហើយការចុះបញ្ជីនៃអត្ថប្រយោជន៍សេដ្ឋកិច្ចអាចត្រូវបានវាស់វែងបាន។ ការចំណាយដែលអាចកើតឡើងក្នុងសកម្មភាពធម្មតារបស់ធនាគារ រួមមានចំណាយប្រតិបត្តិការលើប្រតិបត្តិការរបស់ធនាគារ។

ចំណាយត្រូវបានទទួលស្គាល់ថាជា៖

- (ក) ចំណាយ និងកម្រៃដើមសារ ត្រូវបានកត់ត្រានៅក្នុងរបាយការណ៍ប្រាក់ចំណេញ ឬ ខាត និងប្រាក់ចំណូលពេញលេញផ្សេងទៀតនៅពេលចំណាយបានកើតឡើង។ ថ្លៃចំណាយលើប្រាក់បញ្ញើត្រូវបានរំលោះ តាមមូលដ្ឋានថេរ ក្នុងរយៈពេលនៃប្រាក់បញ្ញើដែលពាក់ព័ន្ធ។
- (ខ) ចំណាយប្រតិបត្តិការត្រូវបានទទួលស្គាល់ដោយផ្អែកលើមូលដ្ឋានបង្គរ។

#### ២.៤.២.១ កាលបរិច្ឆេទនៃការទទួលស្គាល់

ទ្រព្យសកម្ម និងបំណុលហិរញ្ញវត្ថុលើកលែងតែឥណទានទៅអតិថិជន និងប្រាក់បញ្ញើត្រូវបានទទួលស្គាល់ដំបូងនៅកាលបរិច្ឆេទពាណិជ្ជកម្ម ពោលគឺកាលបរិច្ឆេទ ដែលធនាគារភ្ជាប់ជាភាគីកិច្ចសន្យានៃឧបករណ៍ហិរញ្ញវត្ថុ។ នេះរួមបញ្ចូលទាំងការធ្វើពាណិជ្ជកម្មតាមវិធីធម្មតា ការទិញ ឬ លក់នូវទ្រព្យសកម្មហិរញ្ញវត្ថុដែលតម្រូវឱ្យប្រគល់ទ្រព្យសកម្មក្នុងរយៈពេលដែលបង្កើតដោយបទប្បញ្ញត្តិ ឬ អនុសញ្ញានៅក្នុងទីផ្សារ។ ឥណទានទៅអតិថិជនត្រូវបានទទួលស្គាល់នៅពេលដែលផ្ទេរប្រាក់ទៅគណនីរបស់អតិថិជន។ ធនាគារទទួលស្គាល់សមតុល្យប្រាក់បញ្ញើនៅពេលសាច់ប្រាក់ត្រូវបានផ្ទេរទៅធនាគារ។

#### ២.៤.២.២ ការវាស់វែងដំបូងនៃឧបករណ៍ហិរញ្ញវត្ថុ

ការធ្វើចំណាត់ថ្នាក់នៃឧបករណ៍ហិរញ្ញវត្ថុនូវពេលទទួលស្គាល់ដំបូង គឺអាស្រ័យលើរយៈពេលនៃកិច្ចសន្យា និងគំរូអាជីវកម្មសម្រាប់គ្រប់គ្រងឧបករណ៍ (ដូចដែលបានរៀបរាប់ក្នុងកំណត់សម្គាល់លេខ 2.4.5.1)។ ឧបករណ៍ហិរញ្ញវត្ថុដំបូងត្រូវបានវាស់តាមតម្លៃសមរម្យ (ដែលបានកំណត់ក្នុងកំណត់សំគាល់លេខ 2.4.4) លើកលែងតែករណីទ្រព្យសកម្ម និងទ្រព្យសកម្មហិរញ្ញវត្ថុដែលបានកត់ត្រានៅ FVPL ការចំណាយប្រតិបត្តិការត្រូវបានបន្ថែម ឬ ដកពីចំនួននេះ។ គណនីត្រូវទទួលបាន ត្រូវបានវាស់វែងតាមតម្លៃប្រតិបត្តិការ។ នៅពេលតម្លៃសមហេតុសមផលនៃឧបករណ៍ហិរញ្ញវត្ថុ នៅពេលមានការទទួលស្គាល់ដំបូងខុសគ្នាពីតម្លៃប្រតិបត្តិការធនាគារគណនីសម្រាប់ “ផលចំណេញ ឬ ខាតនាថ្ងៃទី១” ដូចបានរៀបរាប់ខាងក្រោម។

#### ២.៤.៣ ឧបករណ៍ហិរញ្ញវត្ថុ

##### ២.៤.៣.៣ ចំណេញ ឬ ខាតនាថ្ងៃទី១

នៅពេលដែលថ្លៃប្រតិបត្តិការ ខុសពីថ្លៃតម្លៃសមស្របគណនេយ្យដើម និងតម្លៃសមស្របគណនេយ្យដែលផ្អែកលើការវាយតម្លៃបច្ចេកទេសប្រើប្រាស់តែទិន្នន័យទីផ្សារដែលអាចអង្កេតបាននោះធនាគារនឹង ទទួលស្គាល់ភាពខុសគ្នារវាងថ្លៃប្រតិបត្តិការ និងតម្លៃសមស្របគណនេយ្យនៅក្នុងចំណូលប្រតិបត្តិការសុទ្ធ។ នៅក្នុងករណីដែលតម្លៃសមស្របគណនេយ្យផ្អែកតាមគំរូ ដែលទិន្នន័យមិនអាចអង្កេតបានភាពខុសគ្នារវាងថ្លៃដើមប្រតិបត្តិការ និងតម្លៃសមស្របគណនេយ្យត្រូវបានពន្យារ នឹងទទួលស្គាល់ត្រឹមតែជាចំណេញ ឬ ខាតនៅពេលដែលធាតុចូលអាចអង្កេតបាន ឬ នៅពេលដែលឧបករណ៍ត្រូវលក់ទទួលស្គាល់។

##### ២.៤.៣.៤ ប្រភេទនៃការវាស់វែងទ្រព្យសកម្ម និងបំណុលហិរញ្ញវត្ថុ

ធនាគារ ចាត់ថ្នាក់ទ្រព្យសកម្មហិរញ្ញវត្ថុទាំងអស់ដោយផ្អែកលើគំរូអាជីវកម្មសម្រាប់គ្រប់គ្រងទ្រព្យសកម្ម និងលក្ខខណ្ឌកិច្ចសន្យានៃទ្រព្យសកម្មដែលបានវាស់វែងទាំង៖

- ថ្លៃដើមរំលស់ដូចបានពន្យល់ក្នុងកំណត់សម្គាល់ 2.4.5.1
- FVOCI ដូចដែលបានពន្យល់នៅក្នុងកំណត់សម្គាល់ 2.4.5.3
- FVPL

បំណុលហិរញ្ញវត្ថុ ក្រៅពីកិច្ចសន្យាប្រាក់កម្ចី និងការធានាហិរញ្ញវត្ថុត្រូវបានវាស់វែងដោយចំណាយរំលស់ ឬ នៅ FVPL នៅពេលដែលវាត្រូវបានធ្វើឡើងសម្រាប់ការធ្វើពាណិជ្ជកម្ម និងឧបករណ៍និស្សន្ទ ឬ ការរចនាតម្លៃសមស្របត្រូវបានអនុវត្ត។ គិតត្រឹមថ្ងៃទី៣១ ខែធ្នូ ឆ្នាំ២០២៣ ធនាគារបានចាត់ថ្នាក់ទ្រព្យសកម្មហិរញ្ញវត្ថុរបស់ខ្លួន តាមថ្លៃដើមរំលស់ និង FVOCI និងបំណុលហិរញ្ញវត្ថុត្រូវបានវាស់វែងតាមតម្លៃដើមរំលស់។

# កំណត់សម្គាល់លើរបាយការណ៍ហិរញ្ញវត្ថុ (តំបន់ព័រមុន)

នាថ្ងៃទី៣១ ខែធ្នូ ឆ្នាំ២០២៣ និងសម្រាប់ការិយបរិច្ឆេទបញ្ចប់

## ២. ព័ត៌មានគោលនយោបាយគណនេយ្យសារៈសំខាន់ (តំបន់ព័រមុន)

### ២.៤ សេចក្តីសង្ខេបនៃព័ត៌មានគោលនយោបាយគណនេយ្យសារៈសំខាន់ (តំបន់ព័រមុន)

#### ២.៤.៤ ការកំណត់តម្លៃសមស្រប

តម្លៃសមស្រប ជាតម្លៃមួយដែលនឹងទទួលបានក្នុងការលក់ទ្រព្យសកម្ម ឬ ទូទាត់ដើម្បីផ្ទេរបំណុលនៅក្នុងប្រតិបត្តិការធម្មតា រវាងអ្នកចូលរួមក្នុងទីផ្សារនៅកាលបរិច្ឆេទនៃការវាស់វែងចម្បង។ ដើម្បីបង្ហាញពីរបៀបដែលតម្លៃសមស្របត្រូវបានពេញមក ឧបករណ៍ហិរញ្ញវត្ថុត្រូវបានចាត់ថ្នាក់ដោយផ្អែកលើឋានៈក្រុមនៃបច្ចេកទេសវាយតម្លៃដែលត្រូវបានទទួលស្គាល់ដូចខាងក្រោម៖

- ឧបករណ៍ហិរញ្ញវត្ថុកម្រិត ១ - ឧបករណ៍ទាំងឡាយណាដែលជាតុបតុលដែលត្រូវបានប្រើក្នុងការវាយតម្លៃគឺមិនត្រូវបានដកហូតពីតម្លៃទីផ្សារដែលសម្រាប់ទ្រព្យសកម្ម ឬ បំណុលដូចគ្នាដែលធនាគារទទួលបាននៅកាលបរិច្ឆេទវាស់វែង។ ធនាគារចាត់ទុកទីផ្សារថាសកម្មតែក្នុងករណីមានសកម្មភាពជួញដូរគ្រប់គ្រាន់ទាក់ទងនឹងបរិមាណ និងងាយស្រួលនៃទ្រព្យសកម្ម ឬ បំណុលដូចគ្នានិងនៅពេលមានការបញ្ជាក់ និងដកស្រង់តម្លៃដែលអាចប្រើបាននៅកាលបរិច្ឆេទរបាយការណ៍។
- ឧបករណ៍ហិរញ្ញវត្ថុកម្រិត ២ - ឧបករណ៍ទាំងឡាយណាដែលជាតុបតុលដែលត្រូវបានប្រើសម្រាប់វាយតម្លៃមានតម្លៃគួរឱ្យកត់សម្គាល់ ហើយត្រូវបានទទួលពីទីផ្សារដែលអាចសង្កេតបានដោយផ្ទាល់ ឬ ដោយប្រយោលដែលអាចរកបានក្នុងរយៈពេលពេញមួយជីវិតរបស់ឧបករណ៍។ ការបញ្ចូលបែបនេះរួមមានតម្លៃដែលបានដកស្រង់សម្រាប់ទ្រព្យសកម្ម ឬ បំណុលស្រដៀងគ្នានៅក្នុងទីផ្សារសកម្មតម្លៃដកស្រង់សម្រាប់ឧបករណ៍ដូចគ្នានៅក្នុងទីផ្សារអសកម្ម និងជាតុបតុលដែលអាចសង្កេតបានក្រៅពីតម្លៃដែលបានដកស្រង់ដូចជាអត្រាការប្រាក់ និងខ្សែកោងទិន្នផលភាពប្រែប្រួលនិងការសាយភាយឥណទាន។ លើសពីនេះទៀតនិយ័តកម្មអាចត្រូវបានទាមទារសម្រាប់លក្ខខណ្ឌ ឬ ទីតាំងនៃទ្រព្យសកម្ម ឬ វិសាលភាពដែលវាទាក់ទងនឹងធាតុដែលអាចប្រៀបធៀបទៅនឹងឧបករណ៍ដែលមានតម្លៃ។ ទោះយ៉ាងណាក៏ដោយប្រសិនបើនិយ័តកម្មបែបនេះ គឺផ្អែកលើការបញ្ចូលដែលមិនអាចគ្រប់គ្រងបានដែលមានសារៈសំខាន់ ចំពោះការវាស់វែងទាំងមូលធនាគារនឹងចាត់ថ្នាក់ឧបករណ៍ដូចកម្រិត ៣។
- ឧបករណ៍ហិរញ្ញវត្ថុកម្រិត ៣ - ឧបករណ៍ដែលរួមបញ្ចូលការបញ្ចូលដែលមិនអាចគ្រប់គ្រងបានមួយ ឬ ច្រើនដែលមានសារៈសំខាន់ចំពោះការវាស់វែងទាំងមូល។

ធនាគារវាយតម្លៃកម្រិតនៅក្នុងរយៈពេលរបាយការណ៍នីមួយៗ ដោយផ្អែកលើមូលដ្ឋានឧបករណ៍និងរៀបចំឧបករណ៍ឡើងវិញនៅពេលចាំបាច់ដោយផ្អែកលើអង្គហេតុនៅចុងបញ្ចប់នៃរយៈពេលរបាយការណ៍

#### ២.៤.៥ ទ្រព្យសកម្មហិរញ្ញវត្ថុ និងបំណុលហិរញ្ញវត្ថុ

##### ២.៤.៥.១ សមតុល្យជាមួយធនាគារផ្សេងៗ ឥណទានទៅអតិថិជន និងទ្រព្យសកម្មហិរញ្ញវត្ថុផ្សេងៗដែលវាស់វែងតាមតម្លៃដើមរំលស់

ធនាគារវាស់វែងសមតុល្យជាមួយធនាគារ ឥណទានទៅអតិថិជន និងការវិនិយោគហិរញ្ញវត្ថុផ្សេងៗដោយតម្លៃដើមរំលស់ ប្រសិនបើលក្ខខណ្ឌទាំងពីរត្រូវបានបំពេញតាម៖

- ទ្រព្យសកម្មហិរញ្ញវត្ថុ ត្រូវបានអនុវត្តតាមគំរូអាជីវកម្មមួយ ដែលមានគោលបំណងកាន់កាប់ទ្រព្យសកម្មហិរញ្ញវត្ថុដើម្បីប្រមូលលំហូរសាច់ប្រាក់តាមកិច្ចសន្យា និង
- លក្ខខណ្ឌកិច្ចសន្យា នៃទ្រព្យសកម្មហិរញ្ញវត្ថុផ្តល់នូវការកើនឡើងតាមកាលបរិច្ឆេទជាក់លាក់ទៅនឹងលំហូរសាច់ប្រាក់ដែលជាការទូទាត់តែលើប្រាក់ដើមនិងការប្រាក់ (SPPI) លើចំនួនដើម ដែលនៅសល់។

ព័ត៌មានលម្អិតនៃលក្ខខណ្ឌទាំងនេះមានដូចខាងក្រោម៖

- ក. ការវាយតម្លៃគំរូអាជីវកម្ម
 

ធនាគារ កំណត់គំរូអាជីវកម្មរបស់ខ្លួននៅកម្រិតដែលឆ្លុះបញ្ចាំងយ៉ាងល្អបំផុតពីរបៀបដែលខ្លួនគ្រប់គ្រងក្រុមនៃទ្រព្យសកម្មហិរញ្ញវត្ថុដើម្បីសម្រេចគោលដៅអាជីវកម្មរបស់ខ្លួន។ គំរូអាជីវកម្មរបស់ធនាគារមិនត្រូវបានវាយតម្លៃដោយផ្អែកលើឧបករណ៍ដោយឧបករណ៍ទេ ប៉ុន្តែនៅកម្រិតខ្ពស់នៃផលប៉ុន្តែសរុបហើយផ្អែកលើកត្តាដែលអាចសង្កេតបានដូចជា៖

  - យុទ្ធសាស្ត្រជំនួញសម្រាប់មូលបត្រ
  - ហានិភ័យដែលប៉ះពាល់ដល់ការអនុវត្តគំរូអាជីវកម្ម (និងទ្រព្យសកម្មហិរញ្ញវត្ថុដែលមាននៅក្នុងគំរូអាជីវកម្មនោះ) និងជាពិសេសវិធីដែលហានិភ័យត្រូវបានគ្រប់គ្រង។
  - តើអ្នកគ្រប់គ្រងអាជីវកម្មទទួលបានសំណងយ៉ាងដូចម្តេច (ឧទាហរណ៍ ថាតើសំណងគឺផ្អែកលើតម្លៃសមរម្យនៃទ្រព្យសម្បត្តិដែលបានគ្រប់គ្រង ឬ លំហូរសាច់ប្រាក់តាមកិច្ចសន្យាដែលបានប្រមូល) និង
  - ភាពញឹកញាប់ តម្លៃ និងពេលវេលានៃការលក់ដែលបានរំពឹងទុកក៏ជាទិដ្ឋភាពសំខាន់នៃការវាយតម្លៃរបស់ធនាគារផងដែរ។

# កំណត់សម្គាល់លើរបាយការណ៍ហិរញ្ញវត្ថុ (តំណែងសំខាន់)

នាថ្ងៃទី៣១ ខែធ្នូ ឆ្នាំ២០២៣ និងសម្រាប់ការិយបរិច្ឆេទបញ្ចប់

## ២. ព័ត៌មានគោលនយោបាយគណនេយ្យសំខាន់ៗ (តំណែងសំខាន់)

### ២.៤ សេចក្តីសង្ខេបនៃព័ត៌មានគោលនយោបាយគណនេយ្យសំខាន់ៗ (តំណែងសំខាន់)

#### ២.៤.៥ ទ្រព្យសកម្មហិរញ្ញវត្ថុ និងបំណុលហិរញ្ញវត្ថុ (តំណែងសំខាន់)

##### ២.៤.៥.១ សមតុល្យជាមួយធនាគារផ្សេងៗ ឥណទានទៅអតិថិជន និងទ្រព្យសកម្មហិរញ្ញវត្ថុផ្សេងៗដែលវាស់វែងតាមថ្លៃដើមរំលស់ (តំណែងសំខាន់)

###### ខ. តេស្ត SPPI

ក្នុងនាមជាជំហានទី២ នៃដំណើរការចាត់ថ្នាក់របស់ខ្លួន ធនាគារវាយតម្លៃលក្ខខណ្ឌកិច្ចសន្យានៃទ្រព្យសកម្មហិរញ្ញវត្ថុដើម្បីកំណត់ថាតើពួកគេឆ្លើយតបទៅនឹងការសាកល្បង SPPI។

“គោលការណ៍” សំខាន់សម្រាប់គោលបំណងនៃការធ្វើតេស្តនេះត្រូវបានកំណត់ជា តម្លៃត្រឹមត្រូវនៃទ្រព្យសកម្មហិរញ្ញវត្ថុនៅពេលមានការទទួលស្គាល់ដំបូង ហើយអាចផ្លាស់ប្តូរអាយុកាលទ្រព្យសកម្មហិរញ្ញវត្ថុ (ឧទាហរណ៍ប្រសិនបើមានការសងប្រាក់ដើម ឬ ការទទួលស្គាល់បុព្វលាភ ឬ ការបញ្ចុះតម្លៃ)។ ជាគូសំខាន់ៗនៃការប្រាក់ក្នុងការរៀបចំប្រាក់កម្ចី ជាធម្មតាត្រូវពិចារណាលើតម្លៃពេលវេលានៃហានិភ័យប្រាក់ និងហានិភ័យឥណទាន។ ដើម្បីធ្វើការវាយតម្លៃ SPPI ធនាគារអនុវត្តការវិនិច្ឆ័យនិងពិចារណាលើកត្តាពាក់ព័ន្ធជូនជាមួយប័ណ្ណ ដែលទ្រព្យសកម្មហិរញ្ញវត្ថុត្រូវបានកំណត់ និងរយៈពេលដែលអត្រាការប្រាក់ត្រូវបានកំណត់។

ផ្ទុយទៅវិញលក្ខខណ្ឌកិច្ចសន្យាដែលបង្ហាញពីការប៉ះពាល់ទៅនឹងហានិភ័យ ឬ ភាពប្រែប្រួលនៅក្នុងលំហូរសាច់ប្រាក់តាមកិច្ចសន្យាដែលមិនទាក់ទងនឹងការរៀបចំប្រាក់កម្ចី ជាមូលដ្ឋានមិនបង្កឲ្យមានលំហូរសាច់ប្រាក់តាមកិច្ចសន្យាដែលជាការទូទាត់ប្រាក់ដើម និងការប្រាក់ទៅលើចំនួនទឹកប្រាក់ដែលនៅសល់។ ក្នុងករណីបែបនេះទ្រព្យសកម្មហិរញ្ញវត្ថុត្រូវបានគេវាស់នៅ FVPL។

##### ២.៤.៥.២ ប្រាក់បញ្ញើពីធនាគារផ្សេងៗ និងអតិថិជនដទៃទៀត

បន្ទាប់ពីវាស់វែងដំបូង ប្រាក់បញ្ញើពីធនាគារផ្សេងៗ និងប្រាក់បញ្ញើពីអតិថិជនត្រូវបានវាស់វែងជាបន្តបន្ទាប់ដោយថ្លៃដើមរំលស់។ ថ្លៃដើមរំលស់ត្រូវបានគណនាដោយគិតគូរពីការបញ្ចុះតម្លៃ ឬ បុព្វលាភលើទឹកប្រាក់ដែលបង់ និងថ្លៃដើមដែលជាផ្នែកសំខាន់មួយនៃ EIR។

##### ២.៤.៥.៣ តម្លៃសមស្របតាមចំណូលពេញលេញផ្សេងៗ (“FVOCI”) (ឧបករណ៍មូលធន)

ធនាគារចាត់ថ្នាក់ឧបករណ៍បំណុលដែលវាស់វែងនៅ FVOCI នៅពេលដែលលក្ខខណ្ឌទាំងពីរខាងក្រោមត្រូវបានបំពេញ៖

- ឧបករណ៍នេះត្រូវបានធ្វើឡើងនៅក្នុងគំរូអាជីវកម្ម គោលបំណងដែលសម្រេចបានដោយការប្រមូលលំហូរសាច់ប្រាក់តាមកិច្ចសន្យា និងការលក់ទ្រព្យសម្បត្តិហិរញ្ញវត្ថុ និង
- លក្ខខណ្ឌកិច្ចសន្យានៃទ្រព្យសកម្មហិរញ្ញវត្ថុត្រូវនឹងការធ្វើតេស្ត SPPI។

ទ្រព្យសកម្មហិរញ្ញវត្ថុនៅ FVOCI ត្រូវបានវាស់វែងជាបន្តបន្ទាប់តាមតម្លៃសមស្របជាមួយនឹងការកើនឡើង និងការខាតបង់ដែលកើតឡើងដោយសារការផ្លាស់ប្តូរតម្លៃសមធម៌ដែលត្រូវបានទទួលស្គាល់នៅក្នុង ចំណូលពេញលេញផ្សេងៗ (“OCI”)។ ចំណូលការប្រាក់ និងចំណូល និងខាតពីអត្រាប្តូរប្រាក់ត្រូវបានទទួលស្គាល់នៅក្នុងប្រាក់ចំណេញ ឬខាតក្នុងលក្ខណៈដូចគ្នាទៅនឹងទ្រព្យសម្បត្តិហិរញ្ញវត្ថុ ដែលវាស់វែងតាមថ្លៃដើមរំលោះ។ នៅពេលដែលធនាគារមានការវិនិយោគច្រើនជាងមួយនៅក្នុងមូលបត្រដូចគ្នា ពួកគេត្រូវបានចាត់ទុកថាត្រូវបានបោះចោលនៅលើវិធីសាស្ត្រចូលមុន ចេញមុខ។ នៅពេលដែលទទួលស្គាល់ ចំណូល ឬខាត ដែលទទួលស្គាល់ពីមុននៅក្នុង OCI ត្រូវបានចាត់ថ្នាក់ឡើងវិញពី OCI ទៅជាប្រាក់ចំណេញ ឬខាត។ ធនាគារមិនមានឧបករណ៍បំណុលនៅ FVOCI គិតត្រឹមថ្ងៃទី៣១ ខែធ្នូ ឆ្នាំ២០២៣ និងថ្ងៃទី៣១ ខែធ្នូ ឆ្នាំ 2022។ ឧបករណ៍មូលធនត្រូវបានវាស់ជាធម្មតាតាម FVTPL។ ទោះយ៉ាងណាក៏ដោយ សម្រាប់ឧបករណ៍មូលធនដែលមិនមែនជាការជួញដូរ ជាមួយនឹងជម្រើស ដែលមិនអាចដកហូតវិញនៅពេលចាប់ផ្តើម ធនាគារវាស់វែងការផ្លាស់ប្តូរតាម FVOCI (ដោយមិនផ្ទេរទៅប្រាក់ចំណេញ ឬខាត នៅពេលយប់ទទួលស្គាល់)។ ធនាគារវាស់វែងឧបករណ៍មូលធនរបស់ខ្លួននៅ FVOCI គិតត្រឹមថ្ងៃទី៣១ ខែធ្នូ ឆ្នាំ២០២៣ និងថ្ងៃទី៣១ ខែធ្នូ ឆ្នាំ២០២២។

##### ២.៤.៦ ការធ្វើចំណាត់ថ្នាក់ឡើងវិញនូវទ្រព្យសកម្ម និងបំណុលហិរញ្ញវត្ថុ

ក្នុងកំឡុងឆ្នាំ ធនាគារមិនធ្វើចំណាត់ថ្នាក់ទ្រព្យសកម្មហិរញ្ញវត្ថុរបស់ខ្លួនឡើងវិញទេ បន្ទាប់ពីការទទួលស្គាល់ដំបូង ក្រៅពីកាលៈទេសៈពិសេស ដែលធនាគារបានទិញ បោះចោល ឬ បញ្ចប់ដំណើរការអាជីវកម្មនៃប្រតិបត្តិការណាមួយ។ បំណុលហិរញ្ញវត្ថុមិនត្រូវបានចាត់ថ្នាក់ឡើងវិញទេ។



# កំណត់សម្គាល់លើរបាយការណ៍ហិរញ្ញវត្ថុ (តំបន់សំខាន់)

នាថ្ងៃទី៣១ ខែធ្នូ ឆ្នាំ២០២៣ និងសម្រាប់ការិយបរិច្ឆេទបញ្ចប់

## ២. ព័ត៌មានគោលនយោបាយគណនេយ្យសំខាន់ៗ (តំបន់សំខាន់)

### ២.៤ សេចក្តីសង្ខេបនៃព័ត៌មានគោលនយោបាយគណនេយ្យសំខាន់ៗ (តំបន់សំខាន់)

#### ២.៤.៧ ការឈប់ទទួលស្គាល់ទ្រព្យសកម្មហិរញ្ញវត្ថុ និងបំណុល

##### ២.៤.៧.១ ការឈប់ទទួលស្គាល់ដោយសារតែការកែប្រែយ៉ាងច្រើននៃលក្ខខណ្ឌ

ធនាគារឈប់ទទួលស្គាល់ទ្រព្យសកម្មហិរញ្ញវត្ថុដូចជា ឥណទានទៅអតិថិជន នៅពេលដែលលក្ខខណ្ឌនានាត្រូវបានចាត់ទុកឡើងវិញក្នុងកម្រិតមួយដែលសំខាន់ក្លាយជាឥណទានថ្មី ដោយភាពខុសគ្នាត្រូវបានគេទទួលស្គាល់ថាជាការចំណេញ ឬ ការបាត់បង់ការខាតបង់ដល់កម្រិតដែល ការខាតបង់លើឱនភាពត្រូវ មិនត្រូវបានកត់ត្រាឡើយ។

នៅពេលធ្វើការវាយតម្លៃ ថាតើឥណទានទៅអតិថិជនត្រូវឈប់ទទួលស្គាល់ ឬទេ ហើយក្នុងចំណោមធនាគារដទៃទៀតធនាគារពិចារណាលើកត្តាដូចខាងក្រោម៖

- បម្រែបម្រួលលើវិបិយប័ណ្ណរបស់ឥណទាន
- ការណែនាំអំពីលក្ខណៈពិសេសនៃមូលធន
- បម្រែបម្រួលលើជាសមភាគី និង
- ប្រសិនបើបម្រែបម្រួលដែលឧបករណ៍នោះមិនត្រូវតាមលក្ខណៈវិនិច្ឆ័យ SPPI ទៀតទេ។

##### ២.៤.៧.២ ការឈប់ទទួលស្គាល់ក្រៅពីការកែប្រែដ៏សំខាន់

#### ក. ទ្រព្យសកម្មហិរញ្ញវត្ថុ

ទ្រព្យសកម្មហិរញ្ញវត្ថុ (ឬ ក្នុងករណីដែលអាចអនុវត្តផ្នែកមួយនៃទ្រព្យសកម្មហិរញ្ញវត្ថុ (ឬ ផ្នែកនៃទ្រព្យសកម្មហិរញ្ញវត្ថុ ស្រដៀងគ្នា) ត្រូវបានទទួលស្គាល់នៅពេលសិទ្ធិទទួលបានលំហូរសាច់ប្រាក់ពីទ្រព្យសកម្ម បានផុតកំណត់។ ធនាគារក៏បានឈប់ទទួលស្គាល់ នូវទ្រព្យសកម្មហិរញ្ញវត្ថុ ប្រសិនបើពួកគេទាំងពីរបានផ្ទេរទ្រព្យសកម្មហិរញ្ញវត្ថុហើយការផ្ទេរនេះមានលក្ខណៈគ្រប់គ្រាន់ សម្រាប់ការឈប់ទទួលស្គាល់។

ធនាគារបានផ្ទេរទ្រព្យសកម្មហិរញ្ញវត្ថុប្រសិនបើនិង៖

- ធនាគារបានផ្ទេរសិទ្ធិក្នុងកិច្ចសន្យាដើម្បីទទួលបានលំហូរសាច់ប្រាក់ពីទ្រព្យសកម្មហិរញ្ញវត្ថុ ឬ
- រក្សាសិទ្ធិក្នុងលំហូរសាច់ប្រាក់ប៉ុន្តែបានបំពេញកាតព្វកិច្ចបង់បុរេលំហូរសាច់ប្រាក់ ដែលទទួលបានទាំងស្រុងដោយគ្មានការពន្យារពេលដល់ភាគីទីបីក្រោមការរៀបចំ ឆ្លងកាត់។

ការរៀបចំ “ឆ្លងកាត់” គឺជាប្រតិបត្តិការដែលធនាគាររក្សាសិទ្ធិតាមកិច្ចសន្យាដើម្បីទទួលបានលំហូរសាច់ប្រាក់នៃទ្រព្យសកម្មហិរញ្ញវត្ថុ (“ទ្រព្យសកម្មដើម”) ប៉ុន្តែមានកាតព្វកិច្ចក្នុងកិច្ចសន្យាក្នុងការទូទាត់លំហូរសាច់ប្រាក់ទាំងនោះទៅអង្គការមួយ ឬច្រើន (អ្នកទទួល) នៅពេលដែលលក្ខខណ្ឌទាំងបីខាងក្រោមត្រូវបានបំពេញ៖

- ធនាគារមិនមានកាតព្វកិច្ចបង់ទៅអ្នកទទួលទេ លុះត្រាតែខ្លួនបានប្រមូលចំនួនទឹកប្រាក់សមមូលពីទ្រព្យសកម្មដើមដោយ មិនរាប់បញ្ចូលការប្រាក់ជាមុនក្នុងរយៈពេលខ្លីដោយអង្គការដែលមានសិទ្ធិក្នុងការស្តារឡើងវិញនូវចំនួនទឹកប្រាក់ដែលបានខ្ចី និងការប្រាក់បង្កសរុប
- ធនាគារមិនអាចលក់ ឬ បញ្ចាំទ្រព្យសកម្មដើម ជាជាងការធានាសុវត្ថិភាព ដល់អ្នកទទួលសម្រាប់កាតព្វកិច្ចបង់សាច់ប្រាក់ឲ្យពួកគេឡើយ។ និង
- ធនាគារ ត្រូវតែទូទាត់រាល់លំហូរសាច់ប្រាក់ ដែលខ្លួនប្រមូលបានក្នុងនាមអ្នកទទួលដោយគ្មានការពន្យារពេល។ លើសពីនេះទៀត ធនាគារមិនមានសិទ្ធិក្នុងការធ្វើសមាហរណកម្មលំហូរសាច់ប្រាក់បែបនេះទេ លើកលែងតែការវិនិយោគជាសាច់ប្រាក់ ឬ សមមូលសាច់ប្រាក់ រួមទាំងការប្រាក់ ដែលទទួលបានក្នុងអំឡុងពេលទូទាត់ខ្ចីចាប់ពីកាលបរិច្ឆេទប្រមូល រហូតដល់កាលបរិច្ឆេទនៃការផ្ទេរប្រាក់ទៅអ្នកទទួល។

ការផ្ទេរមួយមានលក្ខណៈគ្រប់គ្រាន់សម្រាប់ការឈប់ទទួលស្គាល់តែប៉ុណ្ណោះប្រសិនបើមាន៖

- ធនាគារបានផ្ទេររាល់ហានិភ័យ និងរង្វាន់នានានៃទ្រព្យសកម្ម ឬ
- ធនាគារមិនបានផ្ទេរ ឬ រក្សាទុកនូវរាល់ហានិភ័យ និងទ្រព្យសកម្មទាំងអស់ទេ ប៉ុន្តែបានផ្ទេរការគ្រប់គ្រងទ្រព្យសកម្មទាក់ទងនឹងបញ្ហាខាងលើ ធនាគារចាត់ទុកការគ្រប់គ្រងត្រូវផ្ទេរ ប្រសិនបើអ្នកផ្ទេរប្រាក់មានសមត្ថភាពជាក់ស្តែង ក្នុងការលក់ទ្រព្យសម្បត្តិទាំងមូលទៅឲ្យភាគីទីបីដែលមិនទាក់ទងគ្នាហើយអាចអនុវត្តសមត្ថភាពនោះដោយឯកតោភាគី និងដោយមិនចាំបាច់ ដាក់ការរឹតបន្តឹងបន្ថែមលើការផ្ទេរប្រាក់។

# កំណត់សម្គាល់លើរបាយការណ៍ហិរញ្ញវត្ថុ (តារាងលំអិត)

នាថ្ងៃទី៣១ ខែធ្នូ ឆ្នាំ២០២៣ និងសម្រាប់ការិយបរិច្ឆេទបញ្ចប់

## ២. ព័ត៌មានគោលនយោបាយគណនេយ្យសំខាន់ៗ (តារាងលំអិត)

### ២.៤ សេចក្តីសង្ខេបនៃព័ត៌មានគោលនយោបាយគណនេយ្យសំខាន់ៗ (តារាងលំអិត)

#### ២.៤.១ ការលុបបំបាត់ទទួលស្គាល់ក្រៅពីការកែប្រែដ៏សំខាន់ (តារាងលំអិត)

នៅពេលធនាគារបានធ្វើសិទ្ធិរបស់ខ្លួនក្នុងការទទួលស្គាល់ប្រាក់ពីទ្រព្យសកម្ម ឬ បានរៀបចំចាត់ចែងឆ្លងហើយមិនបានធ្វើ ឬ រក្សាទុកនូវរាល់ហានិភ័យ និងអត្ថប្រយោជន៍សំខាន់ៗរបស់ទ្រព្យ ឬ ការផ្ទេរការគ្រប់គ្រងទ្រព្យនោះទេ ទ្រព្យនោះត្រូវបានទទួលស្គាល់ ដល់កម្រិតនៃការបន្តចូលរួមរបស់ធនាគារ។ ក្នុងករណីនោះធនាគារក៏ទទួលស្គាល់ការទទួលខុសត្រូវដែលពាក់ព័ន្ធផងដែរ។ ទ្រព្យសកម្មដែលបានផ្ទេរ និងបំណុលដែលពាក់ព័ន្ធត្រូវបានវាស់តាមមូលដ្ឋានដែលឆ្លុះបញ្ចាំងពីសិទ្ធិ និងកាតព្វកិច្ចដែលធនាគារបានរក្សាទុក។

ការជាប់ទាក់ទង ជាបន្តដែលធ្វើឡើងជាទម្រង់នៃការធានាលើទ្រព្យសកម្ម ដែលបានផ្ទេរត្រូវបានវាស់វែងទាបជាងចំនួនដើមនៃទ្រព្យសកម្ម និងចំនួនទឹកប្រាក់អតិបរមានៃការពិចារណាដែលធនាគារអាចត្រូវបានតម្រូវឲ្យសង។ ប្រសិនបើការបន្តចូលរួម មានទម្រង់ជាជម្រើសសរសេរ ឬ ទិញ (ឬទាំងពីរ) លើទ្រព្យសកម្មដែលបានផ្ទេរ ការបន្តការចូលរួមរបស់ធនាគារគឺជាចំនួនទឹកប្រាក់ដែលបានផ្ទេរដែលធនាគារអាចនឹងទិញមកវិញ។ ទោះយ៉ាងណាក្នុងករណីមានជម្រើសសរសេរជាលាយលក្ខណ៍អក្សរទៅលើទ្រព្យដែលត្រូវបានវាស់វែងតាមតម្លៃសមរម្យ ទំហំនៃការបន្តរបស់អង្គការត្រូវបានកំណត់ត្រឹមតម្លៃទាបនៃតម្លៃសមរម្យនៃទ្រព្យដែលបានផ្ទេរ និងតម្លៃនៃជម្រើស។

#### ខ. បំណុលហិរញ្ញវត្ថុ

បំណុលហិរញ្ញវត្ថុត្រូវបានគេទទួលស្គាល់នៅពេល ដែលកាតព្វកិច្ចស្ថិតក្រោមការទទួលខុសត្រូវបានរំលាយលុបចោល ឬ ផុតកំណត់។ នៅពេលដែលបំណុលហិរញ្ញវត្ថុ ដែលមានស្រាប់ត្រូវបានជំនួសដោយ អ្នកផ្តល់ប្រាក់កម្ចីដូចគ្នាលើលក្ខខណ្ឌខុសគ្នាច្រើន ឬ លក្ខខណ្ឌនៃបំណុលដែលមានស្រាប់ត្រូវបានកែប្រែយ៉ាងខ្លាំងការផ្លាស់ប្តូរ ឬ ត្រូវបានចាត់ទុកជាការលុបបំបាត់បំណុលដើម និងការទទួលស្គាល់បំណុលថ្មី។ ភាពខុសគ្នានៃចំនួនយោងរបស់បំណុលដើមនឹងចំនួនត្រូវទូទាត់ ត្រូវបានទទួលស្គាល់នៅក្នុងរបាយការណ៍លទ្ធផល។

#### គ. ការកាត់កងនៃឧបករណ៍ហិរញ្ញវត្ថុ

ទ្រព្យសកម្មហិរញ្ញវត្ថុ និងបំណុលហិរញ្ញវត្ថុ ធ្វើការកាត់កងហើយចំនួនទឹកប្រាក់សុទ្ធត្រូវបានរាយការណ៍នៅក្នុងរបាយការណ៍ស្ថានភាពហិរញ្ញវត្ថុប្រសិនបើមានសិទ្ធិអាចប្រតិបត្តិការបានដោយស្របច្បាប់ដើម្បីកាត់កងចំនួនទឹកប្រាក់ដែលបានទទួលស្គាល់ និងមានបំណងទូទាត់លើមូលដ្ឋានសុទ្ធ ឬ ដើម្បីទទួលបានទ្រព្យសកម្ម ឬ នឹងទូទាត់បំណងក្នុងពេលដំណើរការដំណើរការ។ ជាទូទៅនេះមិនមែនជាការព្រមព្រៀងគ្នារវាងម្ចាស់មេទេហើយ ទ្រព្យសកម្ម និងបំណុលដែលពាក់ព័ន្ធត្រូវបានបង្ហាញជាដុលនៅក្នុងរបាយការណ៍ស្ថានភាពហិរញ្ញវត្ថុ។

#### ២.៤.២ អ៊ីមភែរមិននៃទ្រព្យសកម្មហិរញ្ញវត្ថុ

ធនាគារកត់ត្រាសំវិធានធនសម្រាប់ការខាតបង់ឥណទានរំពឹងទុក ("ECL") សម្រាប់ឥណទាននិងប្រាក់ដែលត្រូវទទួលបាន និងបំណុលទ្រព្យសកម្មហិរញ្ញវត្ថុផ្សេងទៀតដែលមិនវាស់វែងតាម FVTPL ទាំងអស់ដែលហៅថា "ឧបករណ៍ហិរញ្ញវត្ថុ"។ ឧបករណ៍មូលធនមិនមែនជាម្យ៉ាងនៃ អ៊ីមភែរមិនក្រោម CIFRS 9 ទេ។ ECL តំណាងឲ្យការខាតបង់ឥណទានដែលឆ្លុះបញ្ចាំងពីចំនួនទឹកប្រាក់ដែលមិនលម្អៀង និងប្រូបាបប៊ីលីតេ ដែលត្រូវបានកំណត់ដោយការវាយតម្លៃលទ្ធផលជាច្រើនដែលអាចកើតមានតម្លៃពេលវេលានៃប្រាក់ និងព័ត៌មានសមហេតុផល និងអាចទុកចិត្តបានអំពីព្រឹត្តិការណ៍កន្លងមកស្ថានភាពបច្ចុប្បន្ន និងការព្យាករណ៍នូវស្ថានភាពសេដ្ឋកិច្ចនៃពេលអនាគត។ សំវិធានធន ECL ត្រូវបានវាស់វែងតាមបរិមាណស្មើនឹង (i) ELC 12ខែ ឬ (ii) អាយុកាល ELC សម្រាប់ឧបករណ៍ហិរញ្ញវត្ថុដែលមានការកើនឡើងនូវហានិភ័យឥណទាន ("SICR") ចាប់តាំងពីមានការទទួលស្គាល់ដំបូង (វិធីសាស្ត្រទូទៅ)។ ECL 12ខែ គឺជាផ្នែកមួយនៃអាយុកាល ECL ដែលបណ្តាលមកពីព្រឹត្តិការណ៍មិនប្រក្រតីនៅឧបករណ៍ហិរញ្ញវត្ថុដែលអាចធ្វើទៅបានក្នុងរយៈពេល 12ខែ បន្ទាប់ពីកាលបរិច្ឆេទនៃរបាយការណ៍។ អាយុកាល ECL គឺជាការបាត់បង់ឥណទានដែលបណ្តាលមកពីព្រឹត្តិការណ៍ដែលអាចកើតមានទាំងអស់នៅអាយុកាលរំពឹងទុករបស់ឧបករណ៍ហិរញ្ញវត្ថុ។

#### (i) ដំណាក់កាលវាយតម្លៃ

វិធីសាស្ត្រ 3 ដំណាក់កាលសម្រាប់ អ៊ីមភែរមិន នៃឧបករណ៍ហិរញ្ញវត្ថុត្រូវបានប្រើដោយផ្អែកលើថាមានការថយចុះគួរឲ្យកត់សម្គាល់នៃហានិភ័យឥណទាននៃ ទ្រព្យសកម្មហិរញ្ញវត្ថុដែរ ឬ ទេ។ ដំណាក់កាលទាំង 3 នេះរួចបន្ទាប់មកកំណត់បរិមាណនៃ អ៊ីមភែរមិនដែលត្រូវទទួលស្គាល់។ សម្រាប់ការថយចុះឧបករណ៍ហិរញ្ញវត្ថុដែលមិនមែនជាឥណទាន៖

- ដំណាក់កាលទី1 រួមមានឧបករណ៍ហិរញ្ញវត្ថុទាំងអស់ដែលមិនធ្លាប់បានជួបប្រទះ SICR ការទទួលស្គាល់ដំបូង ឬ ត្រូវបានចាត់ទុកថាជាហានិភ័យឥណទានទាបគិតចាប់ពីកាលបរិច្ឆេទនៃរបាយការណ៍។ លក្ខណៈវិនិច្ឆ័យសម្រាប់កំណត់ថាតើឥណទាននីមួយៗត្រូវបានវាយតម្លៃក្រោមដំណាក់កាលទី1 មានដូចខាងក្រោម៖ (i) បច្ចុប្បន្នភាព ឬអតីតកាលរហូត 10ថ្ងៃ ឧបករណ៍ដែលមានហានិភ័យឥណទានត្រូវបានកែលម្អ និងធ្វើចំណាត់ថ្នាក់ឡើងវិញពីដំណាក់កាលទី2 ឬ (ii) មិនមានការកើនឡើងគួរឲ្យកត់សម្គាល់នៅក្នុងប្រូបាបប៊ីលីតេនៅលំដាប់ដើម ("PD")។ ធនាគារទទួលស្គាល់ ECL រយៈពេល 12ខែសម្រាប់ឧបករណ៍ហិរញ្ញវត្ថុដំណាក់កាលទី1។

# កំណត់សម្គាល់លើរបាយការណ៍ហិរញ្ញវត្ថុ (តារាងលំអិត)

នាថ្ងៃទី៣១ ខែធ្នូ ឆ្នាំ២០២៣ និងសម្រាប់ការិយបរិច្ឆេទបញ្ចប់

## ២. ព័ត៌មានគោលនយោបាយគណនេយ្យសំខាន់ៗ (តារាងលំអិត)

### ២.៤ សេចក្តីសង្ខេបនៃព័ត៌មានគោលនយោបាយគណនេយ្យសំខាន់ៗ (តារាងលំអិត)

#### ២.៤.៤ អ៊ីម៉ែត្រនៃទ្រព្យសកម្មហិរញ្ញវត្ថុ (តារាងលំអិត)

- ដំណាក់កាលទី២ រួមមានឧបករណ៍ហិរញ្ញវត្ថុទាំងអស់ដែលធ្លាប់មានបទពិសោធន៍ SCIR នាកាលបរិច្ឆេទនៃរបាយការណ៍ ដោយប្រៀបធៀបទៅ និងការទទួលស្គាល់ដំបូង។ SCIR ជាទូទៅត្រូវបានគេចាត់ទុកថាមាននៅក្នុងគណនីជាមួយ៖ (i) ច្រើនជាង 10ថ្ងៃរហូតដល់ 30ថ្ងៃរហូតសម្រាប់កំណត់សម្រាប់រយៈពេលខ្លី និងរហូតដល់ 90ថ្ងៃរហូតសម្រាប់កំណត់សម្រាប់រយៈពេលវែង (ii) ដែលបានលើកឡើងពិសេស ឬ ស្តង់ដារសម្រាប់រយៈពេលខ្លី និងដែលបានលើកឡើងពិសេសសម្រាប់ឧបករណ៍រយៈពេលវែង ហើយឧបករណ៍ ដែលមានហានិភ័យឥណទានត្រូវបានកែលម្អ និងឧបករណ៍ត្រូវបានធ្វើចំណាត់ថ្នាក់ឡើងវិញពីដំណាក់កាលទី៣។ ធនាគារទទួលស្គាល់អាយុកាល ECL សម្រាប់ឧបករណ៍ហិរញ្ញវត្ថុដំណាក់កាលទី២។

សម្រាប់ឧបករណ៍ហិរញ្ញវត្ថុមានលំអិតខាងក្រោម៖

- ដំណាក់កាលទី១ ត្រូវបានបង្កើតឡើងដោយឧបករណ៍ហិរញ្ញវត្ថុទាំងអស់ដែលមានភស្តុតាងបញ្ជាក់ពីការចុះខ្សោយដែលជាលទ្ធផលនៃការបាត់បង់មួយ ឬ ច្រើនតែបានកើតឡើងបន្ទាប់ពីមានការទទួលស្គាល់ដំបូងជាមួយនឹងផលប៉ះពាល់អវិជ្ជមាន ទៅលើលំហូរសាច់ប្រាក់នាពេលអនាគតដែលបានប៉ាន់ស្មាននៃឧបករណ៍ ឬ ផលបត្រនៃឧបករណ៍។ លក្ខណៈវិនិច្ឆ័យរបស់ធនាគារសម្រាប់ដំណាក់កាលទី១ ជាទូទៅត្រូវបានតម្រូវជាមួយនិយមន័យនៃ “លំអិតដើម” ដែលត្រូវបានពន្យល់នៅក្នុងលក្ខខណ្ឌបន្ទាប់។ ធនាគារទទួលស្គាល់ ECL ពេញមួយជីវិតសម្រាប់ឧបករណ៍ហិរញ្ញវត្ថុដំណាក់កាលទី១។
- (ii) និយមន័យនៃពាក្យ “ការមិនបំពេញកាតព្វកិច្ច” និង “ស្តារឡើងវិញ” ធនាគារចាត់ថ្នាក់ឥណទានដែលអាចទទួលយកបាន ឬ ទ្រព្យសកម្មហិរញ្ញវត្ថុដូចកាលណាឥណទានចុះអន់ថយរហូតសម្រាប់ដំណាក់កាលដោយសារការទូទាត់តាមកិច្ចសន្យារយៈពេល 30ថ្ងៃសម្រាប់ប្រាក់កម្ចីរយៈពេលខ្លី និង 90ថ្ងៃសម្រាប់ប្រាក់កម្ចីរយៈពេលវែង ការសង្កេតការបំពេញបន្ថែម ឬជួសជុលរចនាសម្ព័ន្ធគ្រឿងពេល ឬ ត្រូវបានចាត់ថ្នាក់ជាប្រាក់កម្ចីខ្ពស់តូចសម្រាប់រយៈពេលវែង ឬការសង្ស័យ ឬ ការបាត់បង់សម្រាប់ប្រភេទទាំងពីរ។ ជាផ្នែកមួយនៃការវាយតម្លៃគុណភាពជាតិអតិថិជនមានភាពមិនប្រក្រតីធនាគារពិចារណាលើករណីផ្សេងៗគ្នា ដែលអាចបង្ហាញពីភាពមិនពេញចិត្តក្នុងការបង់ប្រាក់។ នៅពេលព្រឹត្តិការណ៍បែបនេះកើតឡើងធនាគារពិចារណាដោយប្រុងប្រយ័ត្ន ថាការព្រឹត្តិការណ៍នេះអាចបណ្តាលឲ្យអតិថិជនចាត់ទុកថាជាកំណត់ដែរឬទេ។ ឧបករណ៍មួយត្រូវបានគេចាត់ទុកថាមិនមែនជាយូរមកហើយ (ឧទាហរណ៍ខ្ញុំបានស្តារឡើងវិញ) ប្រសិនបើមានភស្តុតាងគ្រប់គ្រាន់ដើម្បីគាំទ្រថាការប្រមូលពេញលេញ គឺអាចធ្វើទៅបានហើយការទូទាត់ត្រូវបានទទួលយ៉ាងហោចណាស់ ៤ខែ។
- (iii) ការកំណត់ឡើងនូវហានិភ័យឥណទានចាប់តាំងពីមានការទទួលស្គាល់ដំបូងនៅកាលបរិច្ឆេទរបាយការណ៍នីមួយៗ ធនាគារនឹងវាយតម្លៃថាតើហានិភ័យឥណទានលើប្រាក់កម្ចី ឬ ហានិភ័យឥណទានបានកើនឡើងគួរឲ្យកត់សម្គាល់ចាប់តាំងពីការទទួលស្គាល់ដំបូង។ ការវាយតម្លៃរបស់ធនាគារ SICR ពាក់ព័ន្ធនឹងការពិនិត្យមើល (a) ធាតុបរិមាណ (b) ធាតុគុណវុឌ្ឍិ និង (c) ប្រសិនបើមិនបានបង់ប្រាក់យ៉ាងហោចណាស់ 10ថ្ងៃ (“ខ្ពង់”)។
- (iii) ការគណនា ECL និងវិធីសាស្ត្រ  
ECL ជាប្រូបាប៊ីលីតេនៃការគ្មាន លទ្ធភាពសង (“PD”) នឹងការខាតបង់នៃការគ្មានលទ្ធភាពសង (“LGD”) និងហានិភ័យនៃការគ្មានលទ្ធភាពសង (“EAD”) ជាមួយនឹងពេលវេលានៃការបាត់បង់ក៏ត្រូវបានពិចារណាផងដែរ ហើយត្រូវបានប៉ាន់ប្រមាណដោយបញ្ចូលព័ត៌មានសេដ្ឋកិច្ច ឆ្ពោះទៅមុខ និងតាមរយៈការប្រើប្រាស់ការវិនិច្ឆ័យឥណទានដែលមានបទពិសោធន៍។ PD គឺជាការប៉ាន់ស្មាននៃលទ្ធផលនៃការខាតខកខានរយៈពេល 12ខែ សម្រាប់ដំណាក់កាលទីមួយ និងពេញមួយជីវិតសម្រាប់ដំណាក់កាលទី២ និងទី៣។ PD សម្រាប់ឧបករណ៍ហិរញ្ញវត្ថុនីមួយៗត្រូវបានគេយកគំរូតាមទិន្នន័យប្រវត្តិសាស្ត្រហើយត្រូវបានប៉ាន់ប្រមាណផ្អែកលើលក្ខខណ្ឌទីផ្សារបច្ចុប្បន្ន និងព័ត៌មានសមស្រប និងអាចទុកចិត្តបានអំពីស្ថានភាពសេដ្ឋកិច្ចនាពេលអនាគត។ ធនាគារបានចែកហានិភ័យឥណទានដោយផ្អែកលើលក្ខណៈហានិភ័យនៃភាពដូចគ្នានិងបានបង្កើតវិធីសាស្ត្រ PD ដែលត្រូវគ្នាសម្រាប់ផលប័ត្រនីមួយៗ។ វិធីសាស្ត្រ PD សម្រាប់ផលប័ត្រពាក់ព័ន្ធនីមួយៗ ដែលបានកំណត់ដោយផ្អែកលើប្រាក់លក្ខណៈប្រភេទ ឬ លក្ខណៈនៃផលប័ត្រតវិយាបចនៃគណនី និងលក្ខណៈនៅថ្ងៃបើប្រៀបធៀបទៅនឹងផលប័ត្រសរុប។

# កំណត់សម្គាល់លើរបាយការណ៍ហិរញ្ញវត្ថុ (តំបន់ព័រមុន)

នាថ្ងៃទី៣១ ខែធ្នូ ឆ្នាំ២០២៣ និងសម្រាប់ការិយបរិច្ឆេទបញ្ចប់

## ២. ព័ត៌មានគោលនយោបាយគណនេយ្យសារៈសំខាន់ (តំបន់ព័រមុន)

### ២.៤ សេចក្តីសង្ខេបនៃព័ត៌មានគោលនយោបាយគណនេយ្យសារៈសំខាន់ (តំបន់ព័រមុន)

#### ២.៤.៤ អ៊ីម៉ែរមិននៃទ្រព្យសកម្មហិរញ្ញវត្ថុ (តំបន់ព័រមុន)

- (iv) ការគណនា ECL និងវិធីសាស្ត្រ ECL ជាប្រូបាប៊ីលីតេនៃការគ្មាន លទ្ធភាពសង ("PD") និងការខាតបង់នៃការគ្មានលទ្ធភាពសង ("LGD") និងហានិភ័យនៃការគ្មានលទ្ធភាពសង ("EAD") ជាមួយនឹងពេលវេលានៃការបាត់បង់ក៏ត្រូវបានពិចារណាផងដែរ ហើយត្រូវបានប៉ាន់ប្រមាណដោយបញ្ចូលព័ត៌មានសេដ្ឋកិច្ចឆ្ពោះទៅមុខ និងតាមរយៈការប្រើប្រាស់ការវិនិច្ឆ័យឥណទានដែលមានបទពិសោធន៍។ PD គឺជាការប៉ាន់ស្មាននៃលទ្ធផលនៃការខាតខកខានរយៈពេល 12ខែ សម្រាប់ដំណាក់កាលទីមួយ និងពេញមួយជីវិតសម្រាប់ដំណាក់កាលទី2 និងទី3។ PD សម្រាប់ឧបករណ៍ហិរញ្ញវត្ថុនីមួយៗ ត្រូវបានគេយកគំរូតាមទិន្នន័យប្រវត្តិសាស្ត្រហើយត្រូវបានប៉ាន់ប្រមាណផ្អែកលើលក្ខខណ្ឌទីផ្សារបច្ចុប្បន្ន និងព័ត៌មានសមស្រប និងអាចទុកចិត្តបានអំពីស្ថានភាពសេដ្ឋកិច្ចនាពេលអនាគត។ ធនាគារបានចែកហានិភ័យឥណទានដោយផ្អែកលើលក្ខណៈហានិភ័យនៃភាពដូចគ្នានិងបានបង្កើតវិធីសាស្ត្រ PD ដែលត្រូវគ្នាសម្រាប់ផលប៉ុន្តែនីមួយៗ។ វិធីសាស្ត្រ PD សម្រាប់ផលប៉ុន្តែពាក់ព័ន្ធនីមួយៗ ដែលបានកំណត់ដោយផ្អែកលើប្រាក់លក្ខណៈប្រភេទ ឬ លក្ខណៈនៃផលប៉ុន្តែរយៈពេលនៃឥណទាន និងលក្ខណៈនៅថ្ងៃប្រើប្រាស់ទៅនឹងផលប្រតិស្រប។ LGD គឺជាការប៉ាន់ប្រមាណនៃការបាត់បង់ដែលកើតឡើងតាម លំដាប់ដើមផ្នែក។ វាផ្អែកទៅលើការខុសគ្នារវាងលំហូរសាច់ប្រាក់តាមកិច្ចសន្យាដែលបានកំណត់ ហើយអ្នកដែលឱ្យខ្លីនឹងរំពឹងទទួលបានរួមទាំងវត្ថុបញ្ចាំណាមួយ។ វាធ្វើឱ្យការប្រើប្រាស់ទិន្នន័យដែលបានកំណត់ដែលត្រូវបានគេកំណត់ថាជាការ ព្យាបាលរៀបចំឡើងវិញ ឬ លុបចោល។ ធនាគារបានបែងចែកផ្នែក LGD របស់ខ្លួនដោយផ្អែកលើលក្ខណៈហានិភ័យដូចគ្នានឹងបានគណនា ជាមធ្យមកម្រិតនៃផ្នែកដែលត្រូវគ្នា។ EAD គឺជាការប៉ាន់ប្រមាណនៃការប៉ះពាល់នូវកាលបរិច្ឆេទនៃការគ្មានលទ្ធភាពសងនៅពេលអនាគត ដោយគិតគូរពីការផ្លាស់ប្តូរដែលបានរំពឹងទុកបន្ទាប់ពីកាលបរិច្ឆេទនៃការរាយការណ៍ រួមទាំងការសងប្រាក់ដើម និងការប្រាក់ ហើយដកប្រាក់ដែលបានរំពឹងទុកពីឥណទានដោយប្តេជ្ញា។
- (v) ការបញ្ចូលព័ត៌មានដែលឆ្ពោះទៅមុខធនាគារ រួមបញ្ចូលព័ត៌មានដែលឆ្ពោះទៅមុខទាំងការវាយតម្លៃថាតើហានិភ័យឥណទានរបស់ឧបករណ៍បានកើតឡើងគួរឱ្យកត់សម្គាល់ចាប់តាំងពីការទទួលស្គាល់ដំបូង និងការវាស់វែងរបស់ ECL។ ព័ត៌មានទូលំទូលាយឆ្ពោះ ទៅមុខត្រូវបានគេចាត់ទុកថាជាធាតុចូលសេដ្ឋកិច្ចដូចជាកំណើន GDP អត្រាប្តូរ អត្រាការប្រាក់អត្រាអតិផរណា និងសូចនាករសេដ្ឋកិច្ចផ្សេងទៀត។ ធាតុចូល និងម៉ូឌុលត្រូវបានប្រើសម្រាប់ការគណនា ECL អាចមិនតែងតែចាប់យកលក្ខណៈទាំងអស់នៃទីផ្សារនៅកាលបរិច្ឆេទរបាយការណ៍ហិរញ្ញវត្ថុទេ។ ដើម្បីក្នុងបញ្ហាបញ្ហានេះ ការកែប្រែកែសម្រួលគុណភាព ឬ ការត្រួតពិនិត្យនៅក្នុងមូលដ្ឋានត្រូវបានធ្វើឡើងជាការកែតម្រូវជាបណ្តោះអាសន្ននូវភាពខុសគ្នាបែបនេះមានលក្ខណៈសំខាន់។ អថេរសេដ្ឋកិច្ចឆ្ពោះទៅមុខ ដែលត្រូវបានប្រើនៅក្នុងសេណារីយ៉ូសេដ្ឋកិច្ចនីមួយៗសម្រាប់ការគណនា ECL គឺសន្សំនូវតម្លៃអ្នកប្រើប្រាស់ ការប្រើប្រាស់របស់រដ្ឋាភិបាល សន្សំនូវវិនិយោគ ការនាំចេញប្រទេសជាតិកំណើន GDP និងអត្រាការងារ។

#### ២.៤.៩ សាច់ប្រាក់ និងសាច់ប្រាក់សមមូល

សម្រាប់គោលបំណងនៃការរៀបចំ របាយការណ៍លំហូរសាច់ប្រាក់ សមតុល្យសាច់ប្រាក់ និងសាច់ប្រាក់សមមូល រួមមាន សាច់ប្រាក់ និងសមតុល្យធនាគារ គណនីបញ្ញើចរន្ត និងការវិយោគដែលមានសន្ទនីយភាពខ្ពស់រយៈពេលខ្លី ដែលមានកាលកំណត់ដើមរយៈពេល 3ខែ ឬ តិចជាងនេះពីពេលទិញ ហើយដែលអាចប្តូរជាសាច់ប្រាក់ដែលកំណត់បាន និងមានហានិភ័យតិចតួចលើការផ្លាស់ប្តូរតម្លៃ។

#### ២.៤.១០ សមតុល្យនៅ NBC

ប្រាក់តម្កល់ធានាដើមទុន និងសមតុល្យប្រាក់បម្រុង ត្រូវបានរក្សាទុកជាមួយ NBC ស្របតាមច្បាប់ស្តីពីធនាគារ និងគ្រឹះស្ថានហិរញ្ញវត្ថុ នៃកម្ពុជាដែលបានកំណត់គិតជាភាគរយនៃដើមទុនអប្បបរមា និងប្រាក់បញ្ញើសរុបពីអតិថិជនរៀងគ្នា។ គណនីនេះក៏រាប់បញ្ចូលទាំងគណនីចរន្ត ដែលបានកត់ត្រានៅថ្ងៃដើម និងប្រាក់បញ្ញើមានកាលកំណត់ ដែលទទួលបានការប្រាក់។

#### ២.៤.១១ ទ្រព្យ និងបរិក្ខារ

ទ្រព្យ និងបរិក្ខារត្រូវបានកត់ត្រាតាមតម្លៃដើម ដោយដករំលស់បង្គរ និងការខាតបង់អ៊ីម៉ែរមិន ប្រសិនបើមាន។ ថ្លៃដើមនៃទ្រព្យ និងបរិក្ខារ រួមមានថ្លៃទិញរបស់វា និងថ្លៃដើមដែលទាក់ទងដោយផ្ទាល់ ក្នុងការនាំយកទ្រព្យនោះទៅលក្ខខណ្ឌការងារ និងទីតាំង សម្រាប់ការប្រើប្រាស់ដែលបានគ្រោងទុក។ នៅពេលដែលធាតុរបស់ទ្រព្យ និងបរិក្ខារ រួមបញ្ចូលនូវសមាសធាតុសំខាន់ៗ ដែលមានអាយុកាលកំណត់ប្រើប្រាស់ខុសៗគ្នា ទ្រព្យទាំងនោះត្រូវបានចាត់ទុកជាធាតុផ្សេងដាច់ដោយឡែក នៃទ្រព្យ និងបរិក្ខារ។ ចំណាយបន្តបន្ទាប់ដែលពាក់ព័ន្ធនឹងធាតុមួយនៅទ្រព្យ និងបរិក្ខារដែលបានទទួលស្គាល់រួចមកហើយ និងត្រូវបូកបញ្ចូលទៅនឹងតម្លៃយោងនៃទ្រព្យសកម្មនោះ ប្រសិនបើអត្ថប្រយោជន៍សេដ្ឋកិច្ចនាពេលអនាគតអាចកើតឡើង ដែលលើសពីប្រតិបត្តិការស្តង់ដារការអនុវត្តនៃទ្រព្យសកម្មដើម ដែលកំពុងមាន អាចនឹងហូរចូលទៅក្នុងធនាគារ។

# កំណត់សម្គាល់លើរបាយការណ៍ហិរញ្ញវត្ថុ (តំបន់ព័រមុន)

នាថ្ងៃទី៣១ ខែធ្នូ ឆ្នាំ២០២៣ និងសម្រាប់ការិយបរិច្ឆេទបញ្ចប់

## ២. ព័ត៌មានគោលនយោបាយគណនេយ្យសារៈសំខាន់ៗ (តំបន់ព័រមុន)

### ២.៤ សេចក្តីសង្ខេបនៃព័ត៌មានគោលនយោបាយគណនេយ្យសារៈសំខាន់ៗ (តំបន់ព័រមុន)

#### ២.៤.១១ ទ្រព្យ និងបរិក្ខារ (តំបន់ព័រមុន)

រាល់ការចំណាយបន្ទាប់បន្សំផ្សេងទៀតត្រូវបានទទួលស្គាល់ជាបន្ទុកចំណាយនៅពេលដែលបានកើតឡើង។ ចំណេញ ឬ ខាតកើតចេញពីការលក់ប្រើ ឬ ការលក់ចេញនៃទ្រព្យ និងបរិក្ខារណាមួយត្រូវបានកំណត់ទៅតាមតម្លៃដើមរបស់វាប្រាក់ចំណូលប៉ាន់ស្មានពីការលក់ និងតម្លៃយោងនៃទ្រព្យសកម្ម នោះហើយត្រូវបានទទួលស្គាល់នៅក្នុងរបាយការណ៍លទ្ធផលពេញលេញនាថ្ងៃលក់ប្រើ ឬ លក់ចេញ។ ការរំលស់ ត្រូវបានគណនាតាមវិធីសាស្ត្ររំលស់ចេញអាយុកាលប៉ាន់ស្មានតែរៀងៗខ្លួននៃទ្រព្យសកម្មទាំងនេះដែលមានដូចខាងក្រោម៖

|                              | <b>ឆ្នាំ</b> |
|------------------------------|--------------|
| ការកែលម្អអគារ                | 2 - 17       |
| ឧបករណ៍កុំព្យូទ័រ             | 4 - 5        |
| គ្រឿងសង្ហារឹម និងគ្រឿងបំពាក់ | 4 - 15       |
| យានយន្ត                      | 4 - 5        |

ទ្រព្យ និងបរិក្ខារដែលបានរំលស់អស់ហើយ ត្រូវបានរក្សាទុកក្នុងរបាយការណ៍ហិរញ្ញវត្ថុរហូតដល់ថ្ងៃដែលទ្រព្យនឹងបរិក្ខារទាំងនេះត្រូវបានលក់ ឬ លុបបំបាត់ចោល។ ប្រសិនបើ មានការចង្អុលបង្ហាញថាមានការផ្លាស់ប្តូរគួរឱ្យកត់សម្គាល់នូវអត្រារំលស់ អាយុកាលកំណត់ ឬ តម្លៃសំណល់នៃទ្រព្យនោះមានការរំលស់នៃទ្រព្យនោះត្រូវបានកែលម្អជាថ្មីដើម្បីឆ្លុះបញ្ចាំងពីការរំពឹងទុកថ្មី។

#### ២.៤.១២ ទ្រព្យសកម្មអរូបី

ទ្រព្យសកម្មអរូបី រួមមានកម្មវិធីកុំព្យូទ័រត្រូវបានកត់ត្រាតាមថ្លៃដើម ដករំលស់បង្គរ និងខាតបង់អ៊ីមតែរមិនបង្គរ ប្រសិនបើមាន។ ទ្រព្យសកម្មអរូបីត្រូវបានរំលោះតាមវិធីសាស្ត្ររំលស់ចេញក្នុងរយៈពេលពី 4 ទៅ 5 ឆ្នាំ។

#### ២.៤.១៣ ភតិសន្យា

នៅពេលចាប់ផ្តើមកិច្ចសន្យា ធនាគារធ្វើការវាយតម្លៃថាតើកិច្ចសន្យានោះមានទម្រង់ជា ភតិសន្យាដែរ ឬ ទេ។ កិច្ចសន្យាមានទម្រង់ជាភតិសន្យា ប្រសិនបើ កិច្ចសន្យាផ្តល់សិទ្ធិគ្រប់គ្រងលើការប្រើប្រាស់ទ្រព្យសកម្មជាក់លាក់មួយក្នុងរយៈពេលកំណត់ណាមួយ ជាដាច់ខាតនឹងតម្លៃសង្ខេបស្នង។ ដើម្បីវាយតម្លៃថាតើកិច្ចសន្យាផ្តល់សិទ្ធិគ្រប់គ្រងការប្រើប្រាស់ទ្រព្យសកម្មជាក់លាក់ណាមួយ ធនាគារធ្វើការវាយតម្លៃថាតើ៖

- កិច្ចសន្យាមានជាប់ពាក់ព័ន្ធនឹងការប្រើប្រាស់ទ្រព្យសកម្មជាក់លាក់ ដែលនេះអាចបញ្ជាក់យ៉ាងច្បាស់ ឬ ប្រយោល ហើយគួរមានលក្ខណៈរូបវន្តដោយឡែក ឬ តំណាងសមត្ថភាពផលិត ជាសារវន្តរបស់ទ្រព្យសកម្មនោះ។ ប្រសិនបើអ្នកផ្គត់ផ្គង់មានសិទ្ធិផ្តល់ទ្រព្យសកម្មជំនួសសំខាន់ៗនោះក្នុងរយៈពេលប្រើប្រាស់ នោះទ្រព្យសកម្មមិនមានលក្ខណៈជាទ្រព្យសកម្មជាក់លាក់នោះទេ
- ធនាគារមានសិទ្ធិទទួលបានអត្ថប្រយោជន៍សេដ្ឋកិច្ចជាសារវន្ត ពីការប្រើប្រាស់ទ្រព្យសកម្ម ក្នុងរយៈពេលនៃការប្រើប្រាស់ និង
- ធនាគារមានសិទ្ធិត្រួតត្រាលើការប្រើប្រាស់ទ្រព្យសកម្ម។ ធនាគារមានសិទ្ធិនេះ នៅពេលដែលធនាគារមានសិទ្ធិសម្រេចចិត្តដែលពាក់ព័ន្ធនឹងការផ្លាស់ប្តូរអំពីរបៀប និងគោលបំណងក្នុងការប្រើប្រាស់ទ្រព្យសកម្ម។ ក្នុងករណីដែលការសម្រេចចិត្តទាំងអស់ អំពីរបៀប និងគោលបំណងនៃការប្រើប្រាស់ ទ្រព្យសកម្មត្រូវបានកំណត់ជាមុន នោះធនាគារមានសិទ្ធិត្រួតត្រាលើការប្រើប្រាស់ទ្រព្យសកម្ម ប្រសិនបើ៖
  - ធនាគារមានសិទ្ធិធ្វើប្រតិបត្តិការទ្រព្យសកម្ម។ ឬ
  - ធនាគារបានរៀបចំទ្រព្យសកម្មទៅតាមវិធីដែលកំណត់ជាមុនពីរបៀប និងគោលបំណងដែលទ្រព្យសកម្មនោះនឹងត្រូវបានប្រើប្រាស់។

នៅពេលចាប់ផ្តើមកិច្ចសន្យា ឬ វាយតម្លៃឡើងវិញលើកិច្ចសន្យាដែលមានទម្រង់ជាភតិសន្យា និងសមាសធាតុ ដែលមិនមែនភតិសន្យា ធនាគារបែងចែកតម្លៃសង្ខេបនៅក្នុងកិច្ចសន្យា ចំពោះសមាសធាតុនៃភតិសន្យានីមួយៗ និងសមាសធាតុដែលមិនមែនភតិសន្យា ដោយផ្អែកតាមតម្លៃឯកតានីមួយៗ។ ក៏ប៉ុន្តែ ចំពោះការជួលដី និងអគារដែលធនាគារជាកតិបតី ធនាគារមិនបែងចែកសមាសធាតុមិនមែនភតិសន្យានោះទេ ហើយសមាសធាតុភតិសន្យានិងមិនមែនភតិសន្យាត្រូវបានចាត់ទុកថាជាសមាសធាតុភតិសន្យាតែមួយ។

# កំណត់សម្គាល់លើរបាយការណ៍ហិរញ្ញវត្ថុ (តំបន់ព័រមុន)

នាថ្ងៃទី៣១ ខែធ្នូ ឆ្នាំ២០២៣ និងសម្រាប់ការិយបរិច្ឆេទបញ្ចប់

## ២. ព័ត៌មានគោលនយោបាយគណនេយ្យសារវន្ត (តំបន់ព័រមុន)

### ២.៤ សេចក្តីសង្ខេបនៃព័ត៌មានគោលនយោបាយគណនេយ្យសារវន្ត (តំបន់ព័រមុន)

#### ២.៤.១៣ ភតិសន្យា (តំបន់ព័រមុន)

ភតិសន្យាក្នុងករណីដែលធនាគារជាតិកម្ពុជា:

ការរៀបចំឲ្យមានសិទ្ធិប្រើប្រាស់ទ្រព្យសកម្ម ប្រសិនបើបំពេញតាមលក្ខខណ្ឌមួយក្នុងចំណោមខាងក្រោម៖

- អ្នកទិញមានសមត្ថភាព ឬ សិទ្ធិធ្វើប្រតិបត្តិការលើទ្រព្យសកម្ម ខណៈពេលដែលទទួលបាន ឬ គ្រប់គ្រងលើសពីបរិមាណដែលមិនសំខាន់
- អ្នកទិញមានសមត្ថភាព ឬ សិទ្ធិក្នុងការគ្រប់គ្រង ការប្រើប្រាស់ទ្រព្យសកម្ម ខណៈពេលដែលទទួលបាន ឬ គ្រប់គ្រងលើសពីបរិមាណដែលមិនសំខាន់ ឬ
- ដំណើរហេតុ និងកាលៈទេសៈបានបង្ហាញថា វាមានលក្ខណៈតិចតួចដែលភាគីដទៃទៀតនឹងទទួលបានច្រើនជាងបរិមាណដែលមិនសំខាន់ ហើយតម្លៃក្នុងមួយឯកតាមិនត្រូវបានកំណត់ក្នុងមួយឯកតានៃទិដ្ឋភាពលើយកមិនស្មើនឹងតម្លៃទិដ្ឋភាពបច្ចុប្បន្ន ក្នុងមួយឯកតានៃលទ្ធផលដែរ។

ធនាគារទទួលស្គាល់នូវសិទ្ធិប្រើប្រាស់ និងបំណុលភតិសន្យានៅកាលបរិច្ឆេទចាប់ផ្តើមភតិសន្យា។

#### សិទ្ធិប្រើប្រាស់ទ្រព្យសកម្ម

សិទ្ធិប្រើប្រាស់ទ្រព្យសកម្មត្រូវបានវាស់វែងតាមតម្លៃដើម រួមមានថ្លៃដើមដំបូងនៃបំណុលភតិសន្យា និងនិយ័តភាពសម្រាប់ការចំណាយភតិសន្យាដែលធ្វើឡើងនៅថ្ងៃចាប់ផ្តើមភតិសន្យា ឬ មុនថ្ងៃចាប់ផ្តើមភតិសន្យា រួមនឹងថ្លៃដើមផ្ទាល់ដំបូងដែលបានកើតឡើង និងការប៉ាន់ស្មានចំណាយក្នុងការរុះរើ និងដកចេញនូវទ្រព្យសកម្ម ឬ ស្តារឡើងវិញនូវទ្រព្យសកម្ម ឬ ទីតាំង ដកចេញនូវប្រាក់លើកទឹកចិត្តភតិសន្យាដែលទទួលបាន។

សិទ្ធិប្រើប្រាស់ទ្រព្យសកម្មត្រូវបានធ្វើរំលស់ជាបន្តបន្ទាប់ តាមវិធីសាស្ត្ររំលស់ថេរ ចាប់ពីកាលបរិច្ឆេទចាប់ផ្តើមភតិសន្យា រហូតដល់ចុងបញ្ចប់នៃអាយុកាលប្រើប្រាស់នៃសិទ្ធិប្រើប្រាស់ទ្រព្យសកម្ម ឬ នៅចុងកាលបរិច្ឆេទនៃភតិសន្យាមួយណាក៏តម្រូវ។ ការប៉ាន់ស្មានអាយុកាលប្រើប្រាស់នៃសិទ្ធិប្រើប្រាស់ទ្រព្យសកម្ម ត្រូវបានកំណត់តាមមូលដ្ឋានដូចគ្នានឹងទ្រព្យ និងបរិក្ខារ។ លើសពីនេះ សិទ្ធិប្រើប្រាស់ទ្រព្យសកម្ម ត្រូវបានកាត់បន្ថយជាប្រចាំទៅតាមអ៊ីមរែរមិនលើការខាតបង់ និងកែតម្រូវសម្រាប់ការវាស់វែងឡើងវិញលើបំណុលភតិសន្យា។

ការប៉ាន់ស្មានអាយុកាលកំណត់ប្រើប្រាស់នៃអាគារ និងសាខាការិយាល័យសម្រាប់រយៈពេលបច្ចុប្បន្នគឺ 5 ទៅ 10 ឆ្នាំហើយទំហំអេឌីផឹមសម្រាប់រយៈពេលគឺ 2 ទៅ 4 ឆ្នាំ។

#### បំណុលភតិសន្យា

បំណុលភតិសន្យា ត្រូវបានវាស់វែងដំបូងតាមតម្លៃបច្ចុប្បន្ននៃការទូទាត់ភតិសន្យាដែលមិនទាន់បានបង់ នៅពេលចាប់ផ្តើមភតិសន្យា និងត្រូវបានធ្វើអប្បបរមាដោយប្រើអត្រាការប្រាក់ជាក់ស្តែងនៅក្នុងភតិសន្យា ឬ ករណីដែលអត្រាការប្រាក់នោះមិនអាចកំណត់បានស្តាម ត្រូវធ្វើទៅតាមអត្រាការប្រាក់កម្ចីបន្ថែមរបស់ភតិសន្យា។ ជាទូទៅធនាគារប្រើ អត្រាកម្ចីបន្ថែមរបស់ខ្លួនជាអត្រាអប្បបរមា។

ការទូទាត់ភតិសន្យាដែលមាននៅក្នុងការវាស់វែងនៃបំណុលភតិសន្យារួមមាន៖

- ការទូទាត់ភតិសន្យាថេរ រួមទាំងការទូទាត់ក្នុងទម្រង់ថេរ
- ការប្រែប្រួលនៃការទូទាត់ភតិសន្យា ផ្អែកលើសន្ទស្សន៍ ឬ អត្រា នៅកាលបរិច្ឆេទ ចាប់ផ្តើមភតិសន្យា
- ចំនួនដែលរំពឹងថានឹងត្រូវទូទាត់ ក្រោមការធានាតម្លៃនៅសល់ និង
- តម្លៃទិញក្រោមជម្រើសនៃការទិញ ដែលធនាគារមានហេតុផលជាក់លាក់ក្នុងការអនុវត្ត។ ការទូទាត់ភតិសន្យានៅក្នុងអំឡុងពេល

ដែលមានជម្រើសក្នុងការបន្ត ប្រសិនបើធនាគារមានហេតុផលជាក់លាក់ក្នុងការបន្ត និងការពិន័យលើការបញ្ចប់ភតិសន្យាមុនកាលកំណត់លើកលែងតែធនាគារមានហេតុផលច្បាស់លាស់ថានឹងមិនបញ្ចប់ភតិសន្យាមុនកាលកំណត់។

បំណុលភតិសន្យា ត្រូវបានវាស់វែងតាមតម្លៃដើមរំលស់ ដោយប្រើវិធីសាស្ត្រអត្រាការប្រាក់ប្រសិទ្ធភាព។ បំណុលភតិសន្យា ត្រូវបានវាស់វែងឡើងវិញនៅពេលមានការកែប្រែរយៈពេលនៃភតិសន្យា ការផ្លាស់ប្តូរលើការវាយតម្លៃសម្រាប់ជម្រើសក្នុងការទិញទ្រព្យសកម្ម ការប្រែប្រួល ការទូទាត់ភតិសន្យា នាពេលអនាគត ដែលកើតឡើងពីការប្រែប្រួលនៃសន្ទស្សន៍ ឬ អត្រាណាមួយ ឬ ប្រសិនបើមានការកែប្រែចំនួនប៉ាន់ស្មានដែលរំពឹងថានឹងត្រូវទូទាត់លើការធានាតម្លៃដែលនៅសល់។ នៅពេលដែលបំណុលភតិសន្យាត្រូវបានវាស់វែងឡើងវិញតាមវិធីសាស្ត្រនេះ ការកែតម្រូវ ត្រូវបានធ្វើឡើងលើតម្លៃយោងនៃសិទ្ធិប្រើប្រាស់ទ្រព្យសកម្ម ឬ ក៏ទទួលស្គាល់ក្នុងចំណេញ ឬ ខាត ប្រសិនបើតម្លៃយោងនៃសិទ្ធិប្រើប្រាស់ទ្រព្យសកម្មត្រូវបានចុះរហូតដល់មានតម្លៃសូន្យ។

# កំណត់សម្គាល់លើរបាយការណ៍ហិរញ្ញវត្ថុ (តំបន់ព័រមុន)

នាថ្ងៃទី៣១ ខែធ្នូ ឆ្នាំ២០២៣ និងសម្រាប់ការិយបរិច្ឆេទបញ្ចប់

## ២. ព័ត៌មានគោលនយោបាយគណនេយ្យសារវន្ត (តំបន់ព័រមុន)

### ២.៤ សេចក្តីសង្ខេបនៃព័ត៌មានគោលនយោបាយគណនេយ្យសារវន្ត (តំបន់ព័រមុន)

#### ២.៤.១២ ភតិសន្យា (តំបន់ព័រមុន)

ភតិសន្យាមានរយៈពេលខ្លី និងភតិសន្យាលើទ្រព្យសកម្មដែលមានតម្លៃទាប

ធនាគារអនុវត្តការលើកលែងការទទួលស្គាល់ភតិសន្យាមានរយៈពេលខ្លីចំពោះការជួលរយៈពេលខ្លីរបស់ខ្លួននូវឧបករណ៍ដឹកជញ្ជូន កន្លែង ATM និងម៉ាស៊ីនចតចម្លង (ពោលគឺការជួលទាំងនោះដែលមានរយៈពេលជួល 12ខែ ឬតិចជាងនេះចាប់ពីថ្ងៃចាប់ផ្តើម ហើយមិនមានជម្រើសក្នុងការឲ្យទិញ)។ វាក៏អនុវត្តផងដែរនូវការលើកលែងការទទួលស្គាល់ភតិសន្យាលើទ្រព្យសកម្ម ដែលមានតម្លៃទាបចំពោះការជួលសម្ភារៈការិយាល័យ ដែលត្រូវបានចាត់ទុកថាមានតម្លៃទាប (ឧទាហរណ៍ក្រោម 5,000 ដុល្លារអាមេរិក)។ ការទូទាត់លើភតិសន្យាមានរយៈពេលខ្លី និងភតិសន្យាលើទ្រព្យសកម្មដែលមានតម្លៃទាបត្រូវបានទទួលស្គាល់ថាជាការចំណាយចេញក្នុងរយៈពេលជួល។

ប្រាក់តម្កល់ការជួល ដែលបានបង់ក្រោមភតិសន្យា

ក្នុងកម្រិតដែលប្រាក់តម្កល់នេះ ជាប្រាក់តម្កល់ពិតហើយមិនមែនជាការទូទាត់ការបង់ប្រាក់ជួលជាមុនទេប្រាក់តម្កល់នេះផ្តល់សិទ្ធិឲ្យភតិបតីទទួលបានប្រាក់ជាសាច់ប្រាក់វិញពីភតិសន្យាហើយដូច្នេះវាជាទ្រព្យសកម្មហិរញ្ញវត្ថុសម្រាប់ភតិបតី និងបំណុលហិរញ្ញវត្ថុសម្រាប់ភតិករ។ ប្រាក់តម្កល់ការជួលត្រូវបានរាប់បញ្ចូលក្នុងតម្លៃសមរម្យ។ ចំនួនអតិបរិមាណនៃប្រាក់បញ្ញើលើសពីតម្លៃសមរម្យរបស់វា ត្រូវបានរាប់បញ្ចូលជាការទូទាត់ការជួលបង់ប្រាក់ជាមុន។ ភតិបតីរួមបញ្ចូលចំនួនទឹកប្រាក់នេះ នៅក្នុងថ្លៃដើមនៃសិទ្ធិប្រើប្រាស់ទ្រព្យសកម្មនៅកាលបរិច្ឆេទចាប់ផ្តើមនៃការជួល។ ទន្ទឹមនឹងនេះ ការប្រាក់លើប្រាក់តម្កល់ត្រូវបានរាប់បញ្ចូលដោយប្រើវិធីសាស្ត្រការប្រាក់ប្រសិទ្ធភាពដោយទាំងម្ចាស់ជួល និងភតិបតី។ តម្លៃសមតុល្យនៃប្រាក់តម្កល់ ត្រូវបានកំណត់ដោយផ្អែកលើអត្រាការប្រាក់ទីផ្សារទូទៅសម្រាប់ប្រាក់កម្ចីស្រដៀងគ្នាទៅនឹងភតិសន្យាពិចារណាលើភាពសក្តិសមនៃឥណទានរបស់ភតិសន្យា ហើយអាស្រ័យលើហេតុការណ៍ និងកាលៈទេសៈសុវត្ថិភាពបន្ថែមណាមួយ ដែលអាចកាន់សម្រាប់ភតិករ។

#### ២.៤.១៤ ទ្រព្យសកម្មផ្សេងៗ

ទ្រព្យសកម្មផ្សេងៗ ត្រូវបានកត់ត្រាទៅតាមតម្លៃដែលរំពឹងនឹងអាចប្រមូលមកវិញបាន។ ការប៉ាន់ស្មានត្រូវធ្វើឡើងសម្រាប់បំណុលជាប់សង្ស័យដោយផ្អែកលើ ការត្រួតពិនិត្យនូវសមតុល្យដែលនៅសល់ទាំងអស់ នាកាលបរិច្ឆេទនៃរបាយការណ៍ស្ថានភាពហិរញ្ញវត្ថុ។

#### ២.៤.១៥ ប្រាក់បញ្ញើពីធនាគារ និងប្រាក់បញ្ញើពីអតិថិជន

ប្រាក់បញ្ញើពីធនាគារ និងប្រាក់បញ្ញើពីអតិថិជន គឺជាប្រភពនៃមូលនិធិបំណុលរបស់ធនាគារ។ ប្រាក់បញ្ញើពីធនាគារ និងប្រាក់បញ្ញើពីអតិថិជនត្រូវបានវាស់វែងតាមតម្លៃសមស្រប ដកចំណាយប្រតិបត្តិការផ្ទាល់កើតឡើងជាបន្តបន្ទាប់ ហើយត្រូវបានវាស់វែងនៅពេលក្រោយតាមថ្លៃដើមរំលស់ដោយប្រើវិធីសាស្ត្រការប្រាក់មានប្រសិទ្ធភាព។ គណនីនេះក៏រាប់បញ្ចូលទាំងគណនីចរន្ត និងប្រាក់បញ្ញើមានកាលកំណត់ផងដែរ។

#### ២.៤.១៦ សំវិធានធន

សំវិធានធនត្រូវបានទទួលស្គាល់នៅពេលធនាគារមានកាតព្វកិច្ចបច្ចុប្បន្ន (តាមច្បាប់ ឬ តាមការសន្មត) ដោយសារលទ្ធផលនៃព្រឹត្តិការណ៍កន្លងមក ហើយវាអាចនឹងកើតឡើងដែលចាំបាច់បញ្ជូនធនធានសេដ្ឋកិច្ចនឹងត្រូវបានធ្វើឡើង ដើម្បីដោះស្រាយកាតព្វកិច្ចហើយការប៉ាន់ស្មានគួរឲ្យទុកចិត្តអាចត្រូវបានធ្វើឡើងចំនួនទឹកប្រាក់នៃកាតព្វកិច្ចនេះ។

#### ២.៤.១៧ មូលធន

ដើមទុនដែលបានបង់

ដើមទុនរបស់ធនាគារនេះសំដៅដល់ដើមទុនបានរួមចំណែក ហើយត្រូវបានទទួលស្គាល់ផ្អែកលើតម្លៃចារឹកនៃការបណ្តាក់ទុន។

ខាតបង្គរ

គណនីនេះ តំណាងឲ្យខាតបង្គររបស់ធនាគារ។

#### ២.៤.១៨ ទុនបម្រុងតាមបទប្បញ្ញត្តិ

ទុនបម្រុងតាមបទប្បញ្ញត្តិត្រូវបានបង្កើតលើភាពខុសគ្នា រវាងសំវិធានធនការខាតបង់ឥណទានរំពឹង ស្របតាម CIFRS 9 - ឧបករណ៍ហិរញ្ញវត្ថុ និងសំវិធានធនតាមបទប្បញ្ញត្តិ ស្របតាមប្រកាសរបស់ធនាគារជាតិ នៃ កម្ពុជា លេខ ធ7-017-344 ចុះថ្ងៃទី1 ខែធ្នូ ឆ្នាំ2017 និងស្ថាប័នចំណាត់ថ្នាក់លេខ ធ7-018-001 ចុះថ្ងៃទី16 ខែកុម្ភៈ ឆ្នាំ2018 ស្តីពីចំណាត់ថ្នាក់ហានិភ័យឥណទាន និងសំវិធានធនលើអ៊ុយប៊ែរមិន សម្រាប់ធនាគារ និងគ្រឹះស្ថានហិរញ្ញវត្ថុ។ ធនាគារត្រូវធ្វើការប្រៀបធៀបសំវិធានធន ដែលគណនាស្របតាម CIFRS 9 និងតាមបទប្បញ្ញត្តិនៃធនាគារជាតិ នៃ កម្ពុជា និង

# កំណត់សម្គាល់លើរបាយការណ៍ហិរញ្ញវត្ថុ (តំបន់ព័រមុន)

នាថ្ងៃទី៣១ ខែធ្នូ ឆ្នាំ២០២៣ និងសម្រាប់ការិយបរិច្ឆេទបញ្ចប់

## ២. ព័ត៌មានគោលនយោបាយគណនេយ្យសារៈសំខាន់ (តំបន់ព័រមុន)

### ២.៤ សេចក្តីសង្ខេបនៃព័ត៌មានគោលនយោបាយគណនេយ្យសារៈសំខាន់ (តំបន់ព័រមុន)

#### ២.៤.១៨ ទុនបម្រុងតាមបទប្បញ្ញត្តិ (តំបន់ព័រមុន)

- (i) ក្នុងករណី ដែលសំវិធានធនបទប្បញ្ញត្តិ ដែលបានគណនា មានតម្លៃទាបជាងសំវិធានធនដែលបានគណនាស្របតាម CIFRS 9 ក្រុមហ៊ុននឹងកត់ត្រាសំវិធានធនដោយផ្អែកលើ CIFRS 9 និង
- (ii) ក្នុងករណីសំវិធានធនបទប្បញ្ញត្តិត្រូវបានគណនា មានតម្លៃខ្ពស់ជាងសំវិធានធន ដែលបានគណនាស្របតាម CIFRS 9 ធនាគារនឹងកត់ត្រាសំវិធានធនដោយផ្អែកលើ CIFRS 9 និងធ្វើការតម្រូវប្រាក់ចំណេញរក្សាទុក ឬ ខាតបង់ ទៅទុនបម្រុងបទប្បញ្ញត្តិ នៅក្នុងផ្នែកមូលធន នៃរបាយការណ៍ស្ថានភាពហិរញ្ញវត្ថុ។

ប្រកាសនេះ ស្តីពីការផ្តល់សំវិធានធនបទប្បញ្ញត្តិតម្រូវឲ្យធនាគារ និងគ្រឹះស្ថានហិរញ្ញវត្ថុ ចាត់ថ្នាក់ឥណទានរបស់ពួកគេទៅជាប្រាំថ្នាក់ និងផ្តល់សំវិធានធនទូទៅ និងជាក់លាក់ដោយផ្អែកលើ ចំណាត់ថ្នាក់នៃឥណទានដូចខាងក្រោម៖

| ចំណាត់ថ្នាក់       | ចំនួនថ្ងៃដែលហួសការកំណត់សង        | សំវិធានធន |
|--------------------|----------------------------------|-----------|
| ឥណទានធម្មតា        | 0 ទៅ 14 ថ្ងៃ (រយៈពេលខ្លី)        | 1%        |
|                    | 0 ទៅ 29 ថ្ងៃ (រយៈពេលវែង)         | 1%        |
| ឥណទានប្តូរមើល      | 15 ថ្ងៃ ទៅ 30 ថ្ងៃ (រយៈពេលខ្លី)  | 3%        |
|                    | 30 ថ្ងៃ ទៅ 89 ថ្ងៃ (រយៈពេលវែង)   |           |
| ឥណទានក្រោមស្តង់ដារ | 31 ថ្ងៃ ទៅ 60 ថ្ងៃ (រយៈពេលខ្លី)  | 20%       |
|                    | 90 ថ្ងៃ ទៅ 179 ថ្ងៃ (រយៈពេលវែង)  |           |
| ឥណទានជាប់សង្ស័យ    | 61 ថ្ងៃ ទៅ 90 ថ្ងៃ (រយៈពេលខ្លី)  | 50%       |
|                    | 180 ថ្ងៃ ទៅ 359 ថ្ងៃ (រយៈពេលវែង) |           |
| ឥណទានបាត់បង់       | ពី 91 ថ្ងៃ (រយៈពេលខ្លី)          | 100%      |
|                    | លើសពី 360 ថ្ងៃ (រយៈពេលវែង)       |           |

#### ២.៤.១៩ អត្ថប្រយោជន៍និយោជិត

ក្នុងឆ្នាំ២០២១ ក្រសួងការងារ និងបណ្តុះបណ្តាលវិជ្ជាជីវៈ (MOLVT) បានចេញផ្សាយប្រកាសលេខ 443 ចុះថ្ងៃទី២១ ខែកញ្ញា ឆ្នាំ២០១៨ ស្តីពីការអនុវត្តការទូទាត់ប្រាក់អតីតភាពសម្រាប់និយោជិតជាប់កិច្ចសន្យាមិនមានកាលកំណត់ និងគោលការណ៍ណែនាំនៃការអនុវត្ត ចេញផ្សាយនៅថ្ងៃទី២២ ខែមីនា ឆ្នាំ២០១៩។ ប្រកាសនេះតម្រូវឲ្យមានការទូទាត់ប្រាក់អតីតភាពស្មើនឹង 15 ថ្ងៃ ក្នុងមួយឆ្នាំនៃសេវាកម្មនិយោជិតសម្រាប់រយៈពេលអតិបរមាមិនលើសពី 6 ខែ ដោយផ្អែកលើប្រាក់ឈ្នួលសុទ្ធជាមធ្យមសម្រាប់ឆ្នាំនីមួយៗ។ ការទូទាត់នឹងត្រូវបានលាតសន្ធឹងក្នុងរយៈពេលមួយដែលចាប់ផ្តើមពីខែធ្នូ ឆ្នាំ២០២១ និងរៀងរាល់ ខែមិថុនា និង ខែធ្នូបន្ទាប់មកទៀត។

- ស្មើនឹង 3 ថ្ងៃ ដែលបង់បានរៀងរាល់ ខែមិថុនា និង
- ស្មើនឹង 3 ថ្ងៃ ដែលបង់បានរៀងរាល់ ខែធ្នូ

#### ២.៤.២០ អ៊ីម៉ែរមិននៃទ្រព្យសកម្មមិនមែនហិរញ្ញវត្ថុ

តម្លៃយោងនៃទ្រព្យសកម្មមិនមែនហិរញ្ញវត្ថុរបស់ធនាគារ ក្រៅពីសន្និធិ ទ្រព្យសកម្មជាប់កិច្ចសន្យា និងពន្ធពន្យារជាទ្រព្យសកម្ម ត្រូវបានត្រួតពិនិត្យឡើងវិញ នៅរាល់ការិយបរិច្ឆេទរបាយការណ៍នីមួយៗ ដើម្បីកំណត់ថាតើមានសញ្ញាណណាមួយដែលបង្ហាញថា ទ្រព្យសកម្មទាំងនោះមាន អ៊ីម៉ែរមិន ឬទេ។ ប្រសិនបើមានសញ្ញាណនោះកើតឡើង នោះការប៉ាន់ស្មានលើតម្លៃដែលអាចប្រមូលមកវិញបានរបស់ទ្រព្យសកម្មត្រូវបានធ្វើឡើង។ ចំពោះទ្រព្យសកម្មអរូបិយដែលមានអាយុកាលប្រើប្រាស់មិនកំណត់ ឬ មិនទាន់អាចប្រើប្រាស់បាន តម្លៃដែលអាចប្រមូលមកវិញបានត្រូវធ្វើការប៉ាន់ស្មានជាដាច់ខាត ឆ្នាំក្នុងពេលតែមួយ។ អ៊ីម៉ែរមិនលើការខាតបង់ត្រូវបានទទួលស្គាល់ប្រសិនបើតម្លៃយោងរបស់ទ្រព្យសកម្ម ឬ ឯកតាបង្កើតសាច់ប្រាក់ធំជាងការប៉ាន់ស្មានតម្លៃដែលអាចប្រមូលមកវិញបាន។ តម្លៃដែលអាចប្រមូលមកវិញបានរបស់ទ្រព្យសកម្ម ឬ ឯកតាបង្កើតសាច់ប្រាក់ គឺជាតម្លៃដែលធំជាងរវាងតម្លៃប្រើប្រាស់ និងតម្លៃសមស្រប ដកចំណាយដើម្បីលក់ចេញ។ ក្នុងការប៉ាន់ប្រមាណតម្លៃប្រើប្រាស់ ការប៉ាន់ស្មានលំហូរសាច់ប្រាក់នាពេលអនាគត ត្រូវបានធ្វើអប្បបរមាទៅនឹងតម្លៃបច្ចុប្បន្នដោយប្រើអត្រាការប្រាក់មុនបង់ពន្ធដែលឆ្លុះបញ្ចាំងការប៉ាន់ប្រមាណតម្លៃពេលវេលាក្នុងលក្ខខណ្ឌទីផ្សារបច្ចុប្បន្ន និងហានិភ័យជាក់លាក់សម្រាប់ទ្រព្យសកម្មទាំងនោះ ឬ ឯកតាបង្កើតសាច់ប្រាក់។



# កំណត់សម្គាល់លើរបាយការណ៍ហិរញ្ញវត្ថុ (តំបន់ព័រមុន)

នាថ្ងៃទី៣១ ខែធ្នូ ឆ្នាំ២០២៣ និងសម្រាប់ការិយបរិច្ឆេទបញ្ចប់

## ២. ព័ត៌មានគោលនយោបាយគណនេយ្យសារវន្ត (តំបន់ព័រមុន)

### ២.៤ សេចក្តីសង្ខេបនៃព័ត៌មានគោលនយោបាយគណនេយ្យសារវន្ត (តំបន់ព័រមុន)

#### ២.៤.២០ អ៊ីមតែរមិននៃទ្រព្យសកម្មមិនមែនហិរញ្ញវត្ថុ (តំបន់ព័រមុន)

សម្រាប់គោលបំណងនៃការធ្វើតេស្តលើអ៊ីមតែរមិន ទ្រព្យសកម្មដែលមិនអាចដាក់បញ្ចូលគ្នាជាបញ្ចូលគ្នាជាបញ្ចូលគ្នា ដែលអាចបង្កើតសាច់ប្រាក់បានពីការបន្តការប្រើប្រាស់ ដោយមិនពឹងផ្អែកខ្លាំងលើលំហូរសាច់ប្រាក់នៃទ្រព្យសកម្ម ឬ ឯកតាបង្កើតសាច់ប្រាក់។ អ៊ីមតែរមិនលើការខាតបង់ ត្រូវបានទទួលស្គាល់ជាចំណេញ ឬ ខាត។ អ៊ីមតែរមិនលើការខាតបង់ នៃឯកតាបង្កើតសាច់ប្រាក់ ត្រូវបានបែងចែកដោយធ្វើការកាត់បន្ថយតម្លៃយោងនៃតម្លៃកេរ្តិ៍ឈ្មោះរបស់ឯកតាបង្កើតសាច់ប្រាក់ (ក្រុមនៃឯកតាបង្កើតសាច់ប្រាក់) ជាមុន ហើយបន្ទាប់មកកាត់បន្ថយតម្លៃយោងនៃទ្រព្យសកម្ម ដទៃទៀតនៅក្នុងឯកតាបង្កើតសាច់ប្រាក់ (ក្រុមនៃឯកតាបង្កើតសាច់ប្រាក់) លើមូលដ្ឋានសមាមាត្រ។ អ៊ីមតែរមិនលើការខាតបង់ ដែលទទួលស្គាល់ក្នុងការិយបរិច្ឆេទមុន ត្រូវបានប៉ាន់ប្រមាណរាល់កាលបរិច្ឆេទនៃការរាយការណ៍ ថាមានសញ្ញាណណាមួយដែលការខាតបង់បានចម្រុះ ឬ លែងមានការខាតបង់តទៅទៀត។ អ៊ីមតែរមិនលើការខាតបង់ ត្រូវកត់ត្រាបញ្ជាក់សមរម្យ ប្រសិនបើមានការប្រែប្រួលតម្លៃប៉ាន់ស្មានដែលប្រើប្រាស់ដើម្បីកំណត់តម្លៃ ដែលអាចប្រមូលមកវិញបាន។ អ៊ីមតែរមិនលើការខាតបង់ ត្រូវបានកត់ត្រាបញ្ជាក់សមរម្យ ត្រឹមត្រូវតម្លៃដែលមិនធ្វើឱ្យតម្លៃយោងរបស់ទ្រព្យសកម្មនេះ មិនលើសពីតម្លៃយោងដែលត្រូវកំណត់ (ដករំលស់) ក្នុងករណីពុំមានការទទួលស្គាល់អ៊ីមតែរមិនលើការខាតបង់។

#### ២.៤.២១ សម្ព័ន្ធព្យាបាល

ភាគីទាំងឡាយបានចាត់ទុកថាជាសម្ព័ន្ធព្យាបាល ប្រសិនបើធនាគារមានលទ្ធភាពគ្រប់គ្រងផ្ទាល់ ឬប្រយោលលើភាគីផ្សេងទៀត ឬ មានឥទ្ធិពលសារវន្តក្នុងការធ្វើសេចក្តីសម្រេចចិត្តផ្នែកហិរញ្ញវត្ថុ និងប្រតិបត្តិការ ឬ ជួយមកវិញ ប្រសិនបើធនាគារ និងភាគីនោះស្ថិតនៅក្រោមការគ្រប់គ្រងរួមមួយ ឬ ក៏ក្រោមឥទ្ធិពលសារវន្តរួម។ សម្ព័ន្ធព្យាបាលជាប្រភេទបុគ្គល ឬ នីតិបុគ្គល ហើយក៏បានរួមបញ្ចូលទាំងបុគ្គលជិតស្និទ្ធនៅក្នុងសមាជិកសម្ព័ន្ធព្យាបាលផងដែរ។ សម្ព័ន្ធព្យាបាលដែលមានចែងក្នុងមាត្រា 49 និងមាត្រា 50 នៃច្បាប់កម្ពុជាស្តីពីស្ថាប័នធនាគារ និងហិរញ្ញវត្ថុមានដូចខាងក្រោម៖

- (ក) បុគ្គលណាដែលកាន់កាប់ដោយផ្ទាល់ ឬ ប្រយោលយ៉ាងហោចណាស់ 10 ភាគរយ (10%) នៃដើមទុន ឬ សិទ្ធិបោះឆ្នោត។
- (ខ) ក្រុមហ៊ុនណាមួយដែលធនាគារកាន់កាប់ដោយផ្ទាល់ ឬ ដោយប្រយោលយ៉ាងហោចណាស់ 10 ភាគរយ(10%) នៃដើមទុន ឬ សិទ្ធិបោះឆ្នោត។
- (គ) បុគ្គលណាក៏ដោយដែលចូលរួមក្នុងការដឹកនាំការគ្រប់គ្រង ឬ ត្រួតពិនិត្យផ្ទៃក្នុង និង
- (ឃ) សវនករឯករាជ្យ

#### ២.៤.២២ ពន្ធលើប្រាក់ចំណូល

##### ពន្ធក្នុងគ្រា

ពន្ធលើទ្រព្យសកម្ម និងបំណុលក្នុងគ្រា និងមុនគ្រាត្រូវបានវាស់វែងតាមបរិមាណដែលរំពឹងថានឹងត្រូវបានប្រមូលមកវិញ ឬ បង់ជូនអាជ្ញាធរពន្ធដារ។ អត្រាពន្ធ និងច្បាប់ពន្ធដែលត្រូវបានប្រើដើម្បីគណនាចំនួនទឹកប្រាក់ត្រូវបានអនុវត្តតាមកាលបរិច្ឆេទនៃរបាយការណ៍ហិរញ្ញវត្ថុ។

##### ពន្ធពន្យារ

ពន្ធពន្យារត្រូវបានទទួលស្គាល់ដោយវិធីសាស្ត្របំណុល នៃស្ថានភាពហិរញ្ញវត្ថុ នៃភាពខុសគ្នាបណ្តោះអាសន្ននាកាលបរិច្ឆេទនៃស្ថានភាពហិរញ្ញវត្ថុរវាងមូលដ្ឋានពន្ធនៃទ្រព្យសកម្ម និងបំណុល និងតម្លៃយោងគណនេយ្យសម្រាប់គោលបំណងរាយការណ៍ហិរញ្ញវត្ថុ។

ពន្ធពន្យារលើទ្រព្យសកម្ម ត្រូវបានទទួលស្គាល់ភាពខុសគ្នាបណ្តោះអាសន្ន ដែលអាចជាប់ពន្ធលើកលែងតែ៖

- បំណុលពន្ធពន្យារដែលកើតឡើងពីការទទួលស្គាល់ដំបូងនៃទ្រព្យសកម្ម ឬ បំណុលនៅក្នុងប្រតិបត្តិការ ដែលមាននៅពេលប្រតិបត្តិការ មិនបានប៉ះពាល់ដល់ប្រាក់ចំណេញគណនេយ្យ និងប្រាក់ចំណេញ ឬ ខាត។
- ទាក់ទងនឹងភាពខុសគ្នាបណ្តោះអាសន្នជាប់ពន្ធ ដែលជាប់ទាក់ទងនឹងការវិនិយោគនៅក្នុងក្រុមហ៊ុន ឬគ្រួសារម្តងដែលពេលវេលានៃការបញ្ជាក់នៃភាពខុសគ្នាបណ្តោះអាសន្នអាចត្រូវបានគ្រប់គ្រង ហើយវាអាចទៅរួចដែលថាភាពខុសគ្នាបណ្តោះអាសន្ននឹងមិនវិលត្រលប់មកវិញនាពេលអនាគតដែលអាចមើលឃើញ។

ទឹកប្រាក់យោងនៃពន្ធពន្យារលើទ្រព្យសកម្ម ត្រូវបានពិនិត្យដោយការបរិច្ឆេទនៃរបាយការណ៍ហិរញ្ញវត្ថុនីមួយៗនឹងត្រូវបានកាត់បន្ថយ ដល់កម្រិតមួយដែលអាចនឹងមានប្រាក់ចំណូលជាប់ពន្ធគ្រប់គ្រាន់ដើម្បីអនុញ្ញាតឱ្យទទួលបានត្រឡប់មកវិញនូវទ្រព្យសកម្មទាំងអស់។ ពន្ធពន្យារលើប្រាក់ចំណូលយប់ទទួលស្គាល់ឡើងវិញក្នុងរបាយការណ៍ហិរញ្ញវត្ថុ និងត្រូវទទួលស្គាល់ក្នុងប្រាក់ចំណូលជាប់ពន្ធនាពេលអនាគត និងអនុញ្ញាតឱ្យទទួលបានត្រឡប់មកវិញសម្រាប់ពន្ធពន្យារលើទ្រព្យសកម្ម។ ពន្ធពន្យារលើទ្រព្យសកម្ម និងបំណុលត្រូវបានវាស់វែងតាមអត្រាពន្ធ ដែលរំពឹងថានឹងត្រូវអនុវត្តក្នុងរយៈពេលដែលទ្រព្យសកម្មនោះត្រូវបានទទួលស្គាល់ ឬ ទេចំណុលនោះត្រូវបានទូទាត់ផ្នែកលើអត្រាពន្ធ (និងច្បាប់ពន្ធ) ដែលត្រូវបានអនុម័ត ឬ ត្រូវបានអនុវត្តជាធរមាននៅកាលបរិច្ឆេទរបាយការណ៍។

# កំណត់សម្គាល់លើរបាយការណ៍ហិរញ្ញវត្ថុ (តំបន់ព័រមុន)

នាថ្ងៃទី៣១ ខែធ្នូ ឆ្នាំ២០២៣ និងសម្រាប់ការិយបរិច្ឆេទបញ្ចប់

## ២. ព័ត៌មានគោលនយោបាយគណនេយ្យសំខាន់ៗ (តំបន់ព័រមុន)

### ២.៤ សេចក្តីសង្ខេបនៃព័ត៌មានគោលនយោបាយគណនេយ្យសំខាន់ៗ (តំបន់ព័រមុន)

#### ២.៤.២៣ ការបង្ហាញ និងការបង្កប់នៃចំនួនទឹកប្រាក់

តួលេខដែលទាក់ទងមួយចំនួននៅក្នុងរបាយការណ៍ហិរញ្ញវត្ថុត្រូវបានចាត់ថ្នាក់ឡើងវិញ ដើម្បីអនុលោមតាមជាមួយនឹងបទបង្ហាញក្នុងឆ្នាំបច្ចុប្បន្ន។ លើកលែងតែចានចង្កុលបង្ហាញ បើមិនដូច្នោះទេ ចំនួនទឹកប្រាក់ក្នុងរបាយការណ៍ហិរញ្ញវត្ថុត្រូវបានបង្កប់នៃចំនួនគត់ដុល្លារអាមេរិក ដែលជិតបំផុត និងចំនួនគត់ ពាន់រៀល ("KHR'000")។

#### ២.៥ ការវិនិច្ឆ័យ ការប៉ាន់ស្មាន និងការសន្មតគណនេយ្យសំខាន់ៗ

ការរៀបចំរបាយការណ៍ហិរញ្ញវត្ថុរបស់ធនាគារ តម្រូវឲ្យមានការគ្រប់គ្រង ដើម្បីធ្វើការវិនិច្ឆ័យការប៉ាន់ស្មាន និងការសន្មតដែលប៉ះពាល់ដល់ចំនួនប្រាក់ចំណូលរបាយការណ៍ ចំណាយ ទ្រព្យសកម្ម និងទាំងការបង្ហាញបំណុលរួម។ ភាពមិនច្បាស់លាស់អំពីការសន្មត និងការប៉ាន់ស្មានទាំងនេះអាចបណ្តាលឲ្យមាន លទ្ធផលដែលតម្រូវឲ្យមានការកែសម្រួល ទៅនឹងចំនួនទឹកប្រាក់នៃការកាន់កាប់ទ្រព្យសកម្ម ឬ បំណុលដែលរងផលប៉ះពាល់នៅក្នុងរយៈពេលអនាគត។ នៅក្នុងដំណើរការអនុវត្តគោលនយោបាយគណនេយ្យរបស់ធនាគារ អគ្គនាយកបានធ្វើការវិនិច្ឆ័យ និងការសន្មតដូចខាងក្រោមទាក់ទងនឹងអនាគត និងប្រភពសំខាន់ៗនៃភាពមិនប្រាកដប្រជា នៃការប៉ាន់ប្រមាណនៅកាលបរិច្ឆេទនៃការវាយការណ៍ ដែលមានហានិភ័យគួរឲ្យកត់សម្គាល់ក្នុងការបង្ហាញឲ្យមានការកែសម្រួលទៅនឹងបរិមាណទំនិញ។ ទ្រព្យសកម្ម និងបំណុលក្នុងឆ្នាំហិរញ្ញវត្ថុបន្ទាប់។

កាលៈទេសៈ និងការសន្មតដែលមានស្រាប់ អំពីការវិវត្តនាពេលអនាគតអាចនឹងផ្លាស់ប្តូរដោយសារតែកាលៈទេសៈហួសពីការគ្រប់គ្រងរបស់ធនាគារ ហើយត្រូវបានឆ្លុះបញ្ចាំងនៅក្នុងការសន្មត ប្រសិនបើនិងនៅពេលដែលវាកើតឡើង។ វត្ថុដែលមានឥទ្ធិពលគួរឲ្យកត់សម្គាល់លើចំនួនទឹកប្រាក់ ដែលត្រូវបានទទួលស្គាល់នៅក្នុងរបាយការណ៍ហិរញ្ញវត្ថុជាមួយនឹងការវិនិច្ឆ័យការគ្រប់គ្រង និង ឬ ការប៉ាន់ស្មានត្រូវបានផ្សំនៅខាងក្រោមទាក់ទងនឹងការវិនិច្ឆ័យ ឬ ការប៉ាន់ស្មានដែលពាក់ព័ន្ធ។

#### ២.៥.១ ការខាតបង់ឥណទានពីឯកទុកលើទ្រព្យសកម្មហិរញ្ញវត្ថុ

ការវាស់វែងនៃការខាតបង់អ៊ីមតែរមិន តាម CIFRS 9 សម្រាប់គ្រប់ទ្រព្យសកម្មហិរញ្ញវត្ថុត្រូវបានតម្រូវឲ្យមានការវិនិច្ឆ័យ។ ជាពិសេស ការប៉ាន់ប្រមាណចំនួន និងពេលវេលានៃលំហូរសាច់ប្រាក់នាពេលអនាគត ការវាយតម្លៃនៃការកើនឡើងគួរឲ្យកត់សម្គាល់នៃហានិភ័យឥណទាន។ ការប៉ាន់ប្រមាណទាំងនេះត្រូវបានជម្រុញដោយកត្តាមួយចំនួនការផ្លាស់ប្តូរទាំងនោះ អាចបណ្តាលឲ្យសិទ្ធិធនមានកម្រិតផ្សេងគ្នា។ ការគណនា ECL របស់ធនាគារជាលទ្ធផលនៃគំរូស្ថិតស្ថេរ ជាមួយចំនួននៃការសន្មតទាក់ទង និងជម្រើសនៃធាតុបញ្ចូលអចេរនិងភាពអាស្រ័យគ្នាទៅវិញទៅមក។ ធាតុផ្សំនៃគំរូ ELC ដែលត្រូវបានគេចាត់ទុកថាជាការវិនិច្ឆ័យគណនេយ្យ និងការប៉ាន់ស្មានរួមមាន៖

- លក្ខណៈសម្រាប់វាយតម្លៃ ប្រសិនបើមានការកើនឡើងសំខាន់ៗនៃហានិភ័យឥណទាន និងសិទ្ធិធនសម្រាប់បំណុលនៃទ្រព្យសកម្មហិរញ្ញវត្ថុ គួរតែវាស់វែងលើមូលដ្ឋានអាយុកាល ELC និងការវាយតម្លៃលើគុណភាព
- ការបែងចែកផលប៉ុន្តែនៃទ្រព្យសកម្មហិរញ្ញវត្ថុ នៅពេលដែល ECL ឬ ធាតុនៃ ECL ត្រូវបានវាយតម្លៃតាមមូលដ្ឋានរួម
- ការអភិវឌ្ឍគំរូ ECL រួមទាំងរូបមន្តផ្សេងៗ និងជម្រើសនៃធាតុចូល
- ការកំណត់នូវទំនាក់ទំនងរវាងការបង្ហាញម៉ាក្រូសេដ្ឋកិច្ច និងធាតុចូលសេដ្ឋកិច្ច និងឥទ្ធិពលទៅលើដូចជាការលូតលាស់នៃ GDP និងផលប៉ះពាល់ទៅលើ PD
- ការជ្រើសរើសបង្ហាញការសម្លឹងទៅមុខនៃម៉ាក្រូសេដ្ឋកិច្ច និងការថ្លឹងថ្លែងដែលអាចកើតមានឡើងដើម្បីទាញយកទៀតចូលសេដ្ឋកិច្ចទៅក្នុង ECL គំរូ។
- ការត្រួតពិនិត្យលើគំរូក្រោយផ្អែកលើការវិភាគ និងការវិនិច្ឆ័យរបស់អ្នកគ្រប់គ្រងជាន់ខ្ពស់របស់ធនាគារ។  
វាជាគោលនយោបាយ របស់ធនាគារក្នុងការត្រួតពិនិត្យឡើងវិញនូវគំរូរបស់ខ្លួនជាទៀងទាត់ក្នុងបរិបទនៃបទពិសោធន៍នៃការបាត់បង់ជាក់ស្តែង និងកែតម្រូវនៅពេលចាំបាច់។

#### ២.៥.២ និរន្តរភាព

គណៈគ្រប់គ្រងរបស់ធនាគារ បានធ្វើការវាយតម្លៃអំពីសមត្ថភាពរបស់ខ្លួនលើនិរន្តរភាពទៅមុខហើយពេញចិត្តដែលខ្លួនមានធនធាន ដើម្បីបន្តធ្វើអាជីវកម្មសម្រាប់អនាគតដែលរំពឹងទុក។ លើសពីនេះទៀត គណៈគ្រប់គ្រងមិនបានដឹងអំពីភាពមិនប្រាកដប្រជាណាមួយ ដែលអាចធ្វើឲ្យមានការសង្ស័យយ៉ាងខ្លាំងទៅលើសមត្ថភាពរបស់ធនាគារ លើលទ្ធភាពបន្តទៅមុខឡើយ។ ដូច្នេះរបាយការណ៍ហិរញ្ញវត្ថុត្រូវបានរៀបចំឡើងដោយផ្អែកលើមូលដ្ឋាននិរន្តរភាពទៅមុខ។

# កំណត់សម្គាល់លើរបាយការណ៍ហិរញ្ញវត្ថុ (តំបន់ព័រមុន)

នាថ្ងៃទី៣១ ខែធ្នូ ឆ្នាំ២០២៣ និងសម្រាប់ការិយបរិច្ឆេទបញ្ចប់

## ២. ព័ត៌មានគោលនយោបាយគណនេយ្យសារវន្ត (តំបន់ព័រមុន)

### ២.៤ សេចក្តីសង្ខេបនៃព័ត៌មានគោលនយោបាយគណនេយ្យសារវន្ត (តំបន់ព័រមុន)

#### ២.៤.៣ តម្លៃសមស្របនៃឧបករណ៍ហិរញ្ញវត្ថុ

តម្លៃសមស្រប នៃឧបករណ៍ហិរញ្ញវត្ថុគឺជាតម្លៃដែលត្រូវបានទទួលដើម្បីលក់ទ្រព្យសកម្ម ឬ បង់ដើម្បីផ្ទេរចំណូលក្នុងប្រតិបត្តិការដែលមាន នៅក្នុង ទីផ្សារដើម (ឬ គុណសម្បត្តិបំផុត) នៅកាលបរិច្ឆេទនៃការវាស់វែងក្រោមលក្ខខណ្ឌទីផ្សារបច្ចុប្បន្ន (ឧទាហរណ៍ថ្លៃច្រកចេញ) ដោយមិនគិតថាតម្លៃនោះ អាចត្រូវបានអង្កេត ឬ ប៉ាន់ស្មានដោយផ្ទាល់ដោយប្រើបច្ចេកទេសវាយតម្លៃមួយផ្សេងទៀត។ នៅពេលតម្លៃត្រឹមត្រូវនៃទ្រព្យសកម្ម និងចំណូលហិរញ្ញវត្ថុ ត្រូវបានកត់ត្រានៅក្នុងរបាយការណ៍ស្ថានភាពហិរញ្ញវត្ថុ មិនអាចទទួលបានពីទីផ្សារសកម្មទេ ពួកគេត្រូវបានកំណត់ដោយប្រើបច្ចេកទេសវាយតម្លៃ ជាច្រើនដែលរួមមានការប្រើគំរូវាយតម្លៃ។ ធាតុចូលនៃតម្លៃទាំងនេះត្រូវបានគេយកចេញពីទីផ្សារដែល អាចអង្កេតបាននៅពេលដែលអាចធ្វើទៅ បានប៉ុន្តែនៅកន្លែងដែលមិនអាចធ្វើទៅបាន ការប៉ាន់ស្មានត្រូវបានទាមទារក្នុងការបង្កើតតម្លៃត្រឹមត្រូវ។ ការវិនិច្ឆ័យ និងការប៉ាន់ស្មានរួមមានការ គិតពិចារណាអំពីសាច់ប្រាក់ងាយ និងធាតុចូលគំរូដែលទាក់ទងនឹងធាតុដូចជាហានិភ័យឥណទាន (ទាំងម្ចាស់ចំណូល និងដៃគូ) ការកែតម្រូវតម្លៃ មូលនិធិការទាក់ទងគ្នា និងភាពឆាប់រហ័ស។

#### ២.៤.៤ វិធីសាស្ត្រអត្រាការប្រាក់មានប្រសិទ្ធភាព (EIR)

EIR របស់ធនាគារដូចដែលបានពន្យល់នៅក្នុងកំណត់សម្គាល់លេខ 2.4.1.1 បានទទួលស្គាល់ប្រាក់ចំណូលការប្រាក់ដោយប្រើអត្រាត្រឡប់មកវិញ ដែលតំណាងឲ្យការប៉ាន់ប្រមាណដ៏ល្អបំផុតនៃអត្រាចេរ នៃប្រាក់ចំណេញចេរលើអាយុកាលរំពឹងទុក នៃប្រាក់កម្ចី និងបានទទួលស្គាល់ប្រសិទ្ធភាព នៃអត្រាការប្រាក់ខុសគ្នាដែលត្រូវបានគិតនៅដំណាក់កាលផ្សេងគ្នា និងលក្ខណៈផ្សេងទៀត នៃវដ្តជីវិតផលិតផល (រួមមានការបង់ប្រាក់ជាមុន និង ការប្រាក់ពិន័យនិងការគិតថ្លៃ)។ តាមការប៉ាន់ប្រមាណនេះតម្រូវឲ្យមានធាតុនៃការវិនិច្ឆ័យទាក់ទងនឹងវដ្តនៃការទទួលស្គាល់ និងអាយុកាលនៃឧបករណ៍ ក៏ដូចជាការផ្លាស់ប្តូរអត្រាអត្រាមូលដ្ឋាន និងប្រាក់ចំណូល ឬ ចំណាយផ្សេងៗដែលជាផ្នែកសំខាន់នៃឧបករណ៍។

#### ២.៤.៥ ពន្ធពន្យារទ្រព្យសកម្ម

ពន្ធពន្យារទ្រព្យសកម្ម ត្រូវបានទទួលស្គាល់ទាក់ទងនឹង ការខាតបង់ពន្ធដែលអាចនឹងមានប្រាក់ចំណេញជាប់ពន្ធពន្យារពេលអនាគតដែលអាចត្រូវ បានទទួលស្គាល់លើការខាតបង់ពន្ធ។ ការវិនិច្ឆ័យត្រូវបានទាមទារដើម្បីកំណត់ចំនួនទឹកប្រាក់នៃពន្ធពន្យារ ដែលអាចត្រូវបានទទួលស្គាល់ដោយ ផ្អែកលើពេលវេលា និងកម្រិតនៃប្រាក់ចំណេញដែលអាចជាប់ពន្ធនាពេលអនាគតរួមជាមួយនឹងយុទ្ធសាស្ត្រផែនការពន្ធនាពេលអនាគត។

#### ២.៤.៦ ការកំណត់រយៈពេលជួលសម្រាប់កិច្ចសន្យាភតិសន្យាជាមួយជម្រើសបន្ត និងបញ្ចប់ (ធនាគារជាកតិករ)

ធនាគារ កំណត់រយៈពេលជួលជាលក្ខខណ្ឌនៃការជួលដែលមិនអាចលុបចោលបានរួមជាមួយរយៈពេលណាមួយដែល គ្របដណ្តប់ដោយជម្រើស ដើម្បីពង្រីកកិច្ចសន្យាជួលប្រសិនបើមានហេតុផលណាមួយត្រូវអនុវត្ត ឬ រយៈពេលណាមួយដែលគ្របដណ្តប់ដោយជម្រើសដើម្បីបញ្ចប់កិច្ចសន្យា ជួលប្រសិនបើ វាសមហេតុផលណាស់ដែលមិនត្រូវអនុវត្ត។ ធនាគារមានកិច្ចសន្យាជួលជាច្រើនដែលរួមមានជម្រើសបន្ត និងការបញ្ចប់។ ធនាគារអនុវត្តការវិនិច្ឆ័យក្នុងការវាយតម្លៃថាមានហេតុផលសមរម្យ ឬ អត់ដើម្បីអនុវត្តជម្រើសដើម្បីបន្ត ឬ បញ្ចប់កិច្ចសន្យាជួល។ នោះគឺវា ពិចារណាលើកត្តាពាក់ព័ន្ធទាំងអស់ដែលបង្កើតជា ការលើកទឹកចិត្តសេដ្ឋកិច្ចសម្រាប់វាដើម្បីអនុវត្តទាំងការបន្ត ឬ ការបញ្ចប់។ បន្ទាប់ពីកាលបរិច្ឆេទ ចាប់ផ្តើមធនាគារបានកំណត់ឡើងវិញនូវរយៈពេលនៃការជួលប្រសិនបើមានព្រឹត្តិការណ៍ ឬ ការផ្លាស់ប្តូរយ៉ាងសំខាន់នៅក្នុងកាលៈទេសៈដែលស្ថិត នៅក្នុងការគ្រប់គ្រងរបស់ខ្លួនដែលប៉ះពាល់ដល់សមត្ថភាពក្នុងការធ្វើអនុវត្ត ឬ មិនអនុវត្តជម្រើសដើម្បីបន្ត ឬ បញ្ចប់។

#### ២.៤.៧ ការប៉ាន់ស្មានការកើនឡើងអត្រាកម្ចី

ធនាគារមិនអាចកំណត់បាននូវអត្រាការប្រាក់ជាក់ស្តែងនៅក្នុងកិច្ចសន្យាឡើយ ដូច្នេះហើយធនាគារ បានប្រើប្រាស់ IBR ដើម្បីវាស់វែងចំណូល ភាគតិចសន្យា។ IBR សម្រាប់បំណងក្នុងភតិសន្យាគឺជាអត្រាការប្រាក់ដែលធនាគារត្រូវទូទាត់ទៅលើកម្ចីក្នុងគ្រា និងការធានាស្រដៀងគ្នាទៅលើ មូលនិធិចាំបាច់ទទួលបានទ្រព្យសកម្ម ដែលមានតម្លៃដូចគ្នាទៅនឹងសិទ្ធិប្រើប្រាស់នៃទ្រព្យសកម្មនៅក្នុងស្ថានភាពសេដ្ឋកិច្ចស្រដៀងគ្នា។ ដូច្នេះ IBR ឆ្លុះបញ្ចាំងពីអ្វី ដែលធនាគារនឹងត្រូវបង់ ដែលតម្រូវឲ្យមានការប៉ាន់ស្មាននៅពេលដែលមិនមានអត្រាអង្កេតដែលអាចរកបាន ឬ នៅពេលដែល ពួកគេត្រូវការកែតម្រូវដើម្បីឆ្លុះបញ្ចាំងពីលក្ខខណ្ឌនៃការជួល។ ធនាគារប៉ាន់ស្មាន IBR សម្រាប់បំណងភតិសន្យា ដែលប្រើប្រាស់ទិន្នន័យអាចអង្កេត បានដោយយោងទៅលើអត្រាការប្រាក់នៃប្រាក់បញ្ញើរបស់អតិថិជនដែលមានលក្ខខណ្ឌស្រដៀងទៅនឹងលក្ខខណ្ឌរបស់ភតិសន្យា។

# កំណត់សម្គាល់លើរបាយការណ៍ហិរញ្ញវត្ថុ (តំបន់សំខាន់)

នាថ្ងៃទី៣១ ខែធ្នូ ឆ្នាំ២០២៣ និងសម្រាប់ការិយបរិច្ឆេទបញ្ចប់

## ៣. សាច់ប្រាក់ក្នុងដៃ

សាច់ប្រាក់ក្នុងដៃតាមប្រភេទរូបិយប័ណ្ណមានដូចខាងក្រោម ៖

|                  | នាថ្ងៃទី៣១ ខែធ្នូ ឆ្នាំ២០២៣ |                                       | នាថ្ងៃទី៣១ ខែធ្នូ ឆ្នាំ២០២២ |                                       |
|------------------|-----------------------------|---------------------------------------|-----------------------------|---------------------------------------|
|                  | ដុល្លារអាមេរិក              | ពាន់រៀល<br>(កំណត់សម្គាល់លេខ<br>២.១.៣) | ដុល្លារអាមេរិក              | ពាន់រៀល<br>(កំណត់សម្គាល់លេខ<br>២.១.៣) |
| ដុល្លារអាមេរិក   | 7,560,756                   | 30,885,668                            | 11,474,487                  | 47,240,463                            |
| ខ្មែររៀល         | 242,453                     | 990,421                               | 267,701                     | 1,102,125                             |
| រូបិយប័ណ្ណផ្សេងៗ | 94,423                      | 385,718                               | 91,003                      | 374,659                               |
|                  | <b>7,897,632</b>            | <b>32,261,827</b>                     | <b>11,833,191</b>           | <b>48,717,247</b>                     |

សម្រាប់គោលបំណងនៃការរៀបចំរបាយការណ៍លំហូរសាច់ប្រាក់ សាច់ប្រាក់ និងសមមូលសាច់ប្រាក់មានដូចខាងក្រោម ៖

|                                     | នាថ្ងៃទី៣១ ខែធ្នូ ឆ្នាំ២០២៣ |                                       | នាថ្ងៃទី៣១ ខែធ្នូ ឆ្នាំ២០២២ |                                       |
|-------------------------------------|-----------------------------|---------------------------------------|-----------------------------|---------------------------------------|
|                                     | ដុល្លារអាមេរិក              | ពាន់រៀល<br>(កំណត់សម្គាល់លេខ<br>២.១.៣) | ដុល្លារអាមេរិក              | ពាន់រៀល<br>(កំណត់សម្គាល់លេខ<br>២.១.៣) |
| សាច់ប្រាក់ក្នុងដៃ                   | 7,897,632                   | 32,261,827                            | 11,833,191                  | 48,717,247                            |
| សមតុល្យនៅ NBC                       |                             |                                       |                             |                                       |
| គណនីចរន្ត                           | 22,424,104                  | 91,602,465                            | 12,465,568                  | 51,320,743                            |
| ប្រាក់បញ្ញើមានកាលកំណត់ (រយៈពេល ៣ខែ) | 1,443,191                   | 5,895,435                             | 2,497,719                   | 10,283,109                            |
| សមតុល្យនៅធនាគារផ្សេងទៀត             |                             |                                       |                             |                                       |
| គណនីចរន្ត                           | 22,854,683                  | 93,361,380                            | 22,207,684                  | 91,429,035                            |
|                                     | <b>54,619,610</b>           | <b>223,121,107</b>                    | <b>49,004,162</b>           | <b>201,750,134</b>                    |

## ៤. សមតុល្យជាមួយធនាគារជាតិនៃកម្ពុជា (“NBC”)

|                               | នាថ្ងៃទី៣១ ខែធ្នូ ឆ្នាំ២០២៣ |                                       | នាថ្ងៃទី៣១ ខែធ្នូ ឆ្នាំ២០២២ |                                       |
|-------------------------------|-----------------------------|---------------------------------------|-----------------------------|---------------------------------------|
|                               | ដុល្លារអាមេរិក              | ពាន់រៀល<br>(កំណត់សម្គាល់លេខ<br>២.១.៣) | ដុល្លារអាមេរិក              | ពាន់រៀល<br>(កំណត់សម្គាល់លេខ<br>២.១.៣) |
| គណនីចរន្ត                     | 22,424,104                  | 91,602,465                            | 12,465,568                  | 51,320,743                            |
| ប្រាក់បញ្ញើមានកាលកំណត់ (i)    | 1,443,191                   | 5,895,435                             | 2,497,719                   | 10,283,109                            |
| ប្រាក់តម្កល់ធានាលើដើមទុន (ii) | 7,500,000                   | 30,637,500                            | 7,500,000                   | 30,877,500                            |
| ប្រាក់តម្កល់កាតព្វកិច្ច (iii) | 12,067,689                  | 49,296,510                            | 12,885,784                  | 53,050,773                            |
|                               | <b>43,434,984</b>           | <b>177,431,910</b>                    | <b>35,349,071</b>           | <b>145,532,125</b>                    |

- (i) ប្រាក់បញ្ញើមានកាលកំណត់  
សមតុល្យតំណាងឲ្យប្រាក់បញ្ញើនៅ NBC ដែលមានកាលកំណត់ដើមរយៈពេលបីខែ។
- (ii) ប្រាក់តម្កល់ធានាលើដើមទុន

យោងតាមប្រកាសរបស់ធនាគារជាតិនៃកម្ពុជាលេខ ធ៧-០១-១៣៦ ស្តីពីដើមទុនរបស់ធនាគារចុះថ្ងៃទី១៥ ខែតុលា ឆ្នាំ២០០១ ធនាគារនានាត្រូវតម្រូវឲ្យតម្កល់ប្រាក់តម្កល់ 10.00% នៃដើមទុនចុះបញ្ជីជាមួយ NBC។ ប្រាក់តម្កល់នេះ មិនមានសម្រាប់ប្រើប្រាស់ក្នុងប្រតិបត្តិការប្រចាំថ្ងៃរបស់ធនាគារទេ ប៉ុន្តែធនាគារអាចដកប្រាក់យកវិញបាន នៅពេលធនាគារសម្រេចចិត្តឈប់ធ្វើប្រតិបត្តិការអាជីវកម្មនៅព្រះរាជាណាចក្រកម្ពុជា។

# កំណត់សម្គាល់លើរបាយការណ៍ហិរញ្ញវត្ថុ (តំបន់សមុទ្រ)

នាថ្ងៃទី៣១ ខែធ្នូ ឆ្នាំ២០២៣ និងសម្រាប់ការិយបរិច្ឆេទបញ្ចប់

## ៤. សមតុល្យជាមួយធនាគារជាតិនៃកម្ពុជា (“NBC”) (តំបន់សមុទ្រ)

(iii) ទុនបម្រុងតាមបទប្បញ្ញត្តិ

យោងតាមប្រកាសរបស់ NBC លេខ ៧៧-០២០-២៣០ ចុះថ្ងៃទី១៨ ខែមីនា ឆ្នាំ២០២០ ធនាគារពាណិជ្ជកម្មត្រូវតែប្រាក់បម្រុងមួយចំនួនជាមួយធនាគារជាតិ នៃ កម្ពុជាក្នុងទម្រង់ប្រាក់តម្កល់កាតព្វកិច្ចដែលត្រូវគណនា ៧.០០% នៃប្រាក់បញ្ញើពីអតិថិជន និងប្រាក់កម្ចី សម្រាប់ប្រាក់រៀល។ ការបម្រុងមិនទទួលបានការប្រាក់ណាមួយឡើយ ដោយផ្អែកលើការប្រកាសរបស់ធនាគារជាតិ នៃ កម្ពុជាលេខ ៧៧-០១៨-២៨២ ចុះថ្ងៃទី ២៩ ខែសីហា ឆ្នាំ ២០១៨។ យោងតាមប្រកាសរបស់ធនាគារជាតិ នៃ កម្ពុជាលេខ ៧៧-០២៣-០០៥ ចុះថ្ងៃទី១១ ខែមករាឆ្នាំ២០២៣ ធនាគារពាណិជ្ជកម្មត្រូវតែប្រាក់បម្រុង រក្សាទុនបម្រុងតាមបទប្បញ្ញត្តិសមតុល្យជាមួយធនាគារជាតិ នៃ កម្ពុជា អនុលោមតាមកាលបរិច្ឆេទ និងអត្រាដូចខាងក្រោម៖

- ចាប់ពីថ្ងៃទី១ ខែមករា ឆ្នាំ២០២៣ ដល់ថ្ងៃទី៣១ ខែធ្នូ ឆ្នាំ២០២៣ ទុនបម្រុងបទប្បញ្ញត្តិសម្រាប់រូបិយប័ណ្ណបរទេស (ក្រៅពីប្រាក់រៀលខ្មែរ) ត្រូវគណនាតាមអត្រា ១%
- ចាប់ពីថ្ងៃទី១ ខែមករា ឆ្នាំ២០២៤ តទៅ ទុនបម្រុងបទប្បញ្ញត្តិសម្រាប់រូបិយប័ណ្ណបរទេស (ក្រៅពីប្រាក់រៀលខ្មែរ) ត្រូវគណនាតាមអត្រា ១២.៥% នៅថ្ងៃទី២៣ ខែវិច្ឆិកា ឆ្នាំ២០២៣ ធនាគារជាតិ នៃ កម្ពុជា បានឆ្លើយតបជាលិខិតមួយទៅសមាគមធនាគារនៅកម្ពុជា ដោយអនុញ្ញាតឲ្យធនាគារពាណិជ្ជកម្ម រក្សាទុនបម្រុងបទប្បញ្ញត្តិសម្រាប់រូបិយប័ណ្ណបរទេស (ក្រៅពីប្រាក់រៀលខ្មែរ) ជារូបិយប័ណ្ណបរទេសនៅត្រឹមអត្រា ៧% រហូតដល់ថ្ងៃទី៣១ ខែធ្នូ ឆ្នាំ២០២៤។

សមតុល្យនៅធនាគារជាតិ នៃ កម្ពុជាដោយរូបិយប័ណ្ណមានដូចខាងក្រោម៖

|                | នាថ្ងៃទី៣១ ខែធ្នូ ឆ្នាំ២០២៣ |                                       | នាថ្ងៃទី៣១ ខែធ្នូ ឆ្នាំ២០២២ |                                       |
|----------------|-----------------------------|---------------------------------------|-----------------------------|---------------------------------------|
|                | ដុល្លារអាមេរិក              | ពាន់រៀល<br>(កំណត់សម្គាល់លេខ<br>២.១.៣) | ដុល្លារអាមេរិក              | ពាន់រៀល<br>(កំណត់សម្គាល់លេខ<br>២.១.៣) |
| ដុល្លារអាមេរិក | 38,928,791                  | 159,024,112                           | 34,295,863                  | 141,196,068                           |
| ខ្មែររៀល       | 4,506,193                   | 18,407,798                            | 1,053,208                   | 4,336,057                             |
|                | <b>43,434,984</b>           | <b>177,431,910</b>                    | <b>35,349,071</b>           | <b>145,532,125</b>                    |

ការប្រាក់ប្រចាំឆ្នាំដែលអាចអនុវត្ត លើសមតុល្យនៅធនាគារជាតិ នៃ កម្ពុជា មានដូចខាងក្រោម៖

|   | នាថ្ងៃទី៣១ ខែធ្នូ ឆ្នាំ២០២៣ | នាថ្ងៃទី៣១ ខែធ្នូ ឆ្នាំ២០២២ |
|---|-----------------------------|-----------------------------|
| ប្រាក់តម្កល់ធានាលើដើមទុន - ដុល្លារអាមេរិក | 1.33                        | 1.19                        |
| ប្រាក់តម្កល់កាតព្វកិច្ច - ដុល្លារអាមេរិក  | សូន្យ                       | សូន្យ                       |
| ប្រាក់បញ្ញើមានកាលកំណត់ - ដុល្លារអាមេរិក   | 1.02                        | 2.75                        |
| ប្រាក់បញ្ញើមានកាលកំណត់ - ខ្មែររៀល         | 1.33                        | 1.56                        |
| គណនីចរន្ត - ដុល្លារអាមេរិក                | សូន្យ                       | សូន្យ                       |
| គណនីចរន្ត - ខ្មែររៀល                      | សូន្យ                       | សូន្យ                       |

## ៥. សមតុល្យនៅធនាគារផ្សេងៗ

|                          | នាថ្ងៃទី៣១ ខែធ្នូ ឆ្នាំ២០២៣ |                                       | នាថ្ងៃទី៣១ ខែធ្នូ ឆ្នាំ២០២២ |                                       |
|--------------------------|-----------------------------|---------------------------------------|-----------------------------|---------------------------------------|
|                          | ដុល្លារអាមេរិក              | ពាន់រៀល<br>(កំណត់សម្គាល់លេខ<br>២.១.៣) | ដុល្លារអាមេរិក              | ពាន់រៀល<br>(កំណត់សម្គាល់លេខ<br>២.១.៣) |
| សមតុល្យនៅធនាគារផ្សេងៗ    |                             |                                       |                             |                                       |
| គណនីចរន្ត                | 22,854,683                  | 93,361,380                            | 22,207,684                  | 91,429,035                            |
| ប្រាក់បញ្ញើមានកាលកំណត់   | 1,850,106                   | 7,557,683                             | 5,011,063                   | 20,630,546                            |
| សមតុល្យដុលនៅធនាគារផ្សេងៗ | 24,704,789                  | 100,919,063                           | 27,218,747                  | 112,059,581                           |
| សំវិធានធនលើ ECLS         | (1,160)                     | (4,739)                               | (19,738)                    | (81,261)                              |
|                          | <b>24,703,629</b>           | <b>100,914,324</b>                    | <b>27,199,009</b>           | <b>111,978,320</b>                    |

# កំណត់សម្គាល់លើរបាយការណ៍ហិរញ្ញវត្ថុ (តារាងលេខ៤)

នាថ្ងៃទី៣១ ខែធ្នូ ឆ្នាំ២០២៣ និងសម្រាប់ការិយបរិច្ឆេទបញ្ចប់

## ៥. សមតុល្យនៅធនាគារផ្សេងៗ (តារាងលេខ៥)

សមតុល្យនៅធនាគារផ្សេងៗ តាមរូបិយប័ណ្ណមានដូចខាងក្រោម៖

|                  | នាថ្ងៃទី៣១ ខែធ្នូ ឆ្នាំ២០២៣ |                                       | នាថ្ងៃទី៣១ ខែធ្នូ ឆ្នាំ២០២២ |                                       |
|------------------|-----------------------------|---------------------------------------|-----------------------------|---------------------------------------|
|                  | ដុល្លារអាមេរិក              | ពាន់រៀល<br>(កំណត់សម្គាល់លេខ<br>២.១.៣) | ដុល្លារអាមេរិក              | ពាន់រៀល<br>(កំណត់សម្គាល់លេខ<br>២.១.៣) |
| ដុល្លារអាមេរិក   | 23,338,255                  | 95,336,772                            | 23,967,073                  | 98,672,440                            |
| ខ្មែររៀល         | 944,378                     | 3,857,784                             | 2,828,696                   | 11,645,741                            |
| រូបិយប័ណ្ណផ្សេងៗ | 422,156                     | 1,723,507                             | 422,978                     | 1,741,400                             |
|                  | <b>24,704,789</b>           | <b>100,919,063</b>                    | <b>27,218,747</b>           | <b>112,059,581</b>                    |

អត្រាការប្រាក់ប្រចាំ ឆ្នាំសម្រាប់សមតុល្យនៅធនាគារផ្សេងៗ មានដូចខាងក្រោម៖

|                        | ២០២៣  | ២០២២          |
|------------------------|-------|---------------|
| គណនីចរន្ត              | សូន្យ | សូន្យ         |
| ប្រាក់បញ្ញើមានកាលកំណត់ | 7.50% | 4.50% - 5.50% |

បម្រែបម្រួលសំវិធានធនសម្រាប់ការខាតបង់ឥណទានរំពឹងទុក លើសមតុល្យនៅធនាគារផ្សេងៗ មានដូចខាងក្រោម៖

|                             | នាថ្ងៃទី៣១ ខែធ្នូ ឆ្នាំ២០២៣ |                                       | នាថ្ងៃទី៣១ ខែធ្នូ ឆ្នាំ២០២២ |                                       |
|-----------------------------|-----------------------------|---------------------------------------|-----------------------------|---------------------------------------|
|                             | ដុល្លារអាមេរិក              | ពាន់រៀល<br>(កំណត់សម្គាល់លេខ<br>២.១.៣) | ដុល្លារអាមេរិក              | ពាន់រៀល<br>(កំណត់សម្គាល់លេខ<br>២.១.៣) |
| នាថ្ងៃទី១ ខែមករា            | 19,738                      | 81,261                                | 40,476                      | 164,899                               |
| ការកាត់ត្រាបញ្ជាស់          | (18,578)                    | (76,337)                              | (20,738)                    | (84,756)                              |
| លម្អៀងពីការបកប្រែរូបិយប័ណ្ណ | -                           | (185)                                 | -                           | 1,118                                 |
| នាថ្ងៃទី៣១ ខែធ្នូ           | <b>1,160</b>                | <b>4,739</b>                          | <b>19,738</b>               | <b>81,261</b>                         |

## ៦. ឧបករណ៍មូលធនវាស់វែងតាមតម្លៃសម្របសម្រួលលើពេញលេញផ្សេងៗ (“FVOCI”)

|                                       | នាថ្ងៃទី៣១ ខែធ្នូ ឆ្នាំ២០២៣ |  |                                  | នាថ្ងៃទី៣១ ខែធ្នូ ឆ្នាំ២០២២ |  |                                  |
|---------------------------------------|-----------------------------|--|----------------------------------|-----------------------------|--|----------------------------------|
|                                       | ដុល្លារ<br>អាមេរិក          | ពាន់រៀល<br>(កំណត់សម្គាល់<br>លេខ ២.១.៣) | % ជា<br>កម្មសិទ្ធិរបស់<br>ធនាគារ | ដុល្លារ<br>អាមេរិក          | ពាន់រៀល<br>(កំណត់សម្គាល់<br>លេខ ២.១.៣) | % ជា<br>កម្មសិទ្ធិរបស់<br>ធនាគារ |
| មូលបត្រមូលធនដែលមិនបាន<br>ចុះបញ្ជី (*) | <b>25,000</b>               | <b>102,125</b>                         | <b>1%</b>                        | <b>25,000</b>               | <b>102,925</b>                         | <b>1%</b>                        |

(\*) នេះគឺមូលបត្រភាគហ៊ុន របស់អង្គការសេដ្ឋកិច្ចក្នុងស្រុក ដែលធនាគារគ្មានបំណងលក់នាថ្ងៃទី៣១ ខែធ្នូ ឆ្នាំ២០២៣ និងជ្រើសរើសជម្រើសដើម្បី  
វាស់វែងការវិនិយោគនេះតាម FVOCI។

# កំណត់សម្គាល់លើរបាយការណ៍ហិរញ្ញវត្ថុ (តំបន់សំបុត្រ)

នាថ្ងៃទី៣១ ខែធ្នូ ឆ្នាំ២០២៣ និងសម្រាប់ការិយបរិច្ឆេទបញ្ចប់

## ៧. ឥណទានទៅអតិថិជន

ឥណទានទៅអតិថិជនត្រូវបានចាត់ថ្នាក់តាមប្រភេទដូចខាងក្រោម៖

|  | នាថ្ងៃទី៣១ ខែធ្នូ ឆ្នាំ២០២៣ |                                       | នាថ្ងៃទី៣១ ខែធ្នូ ឆ្នាំ២០២២ |                                       |
|--|-----------------------------|---------------------------------------|-----------------------------|---------------------------------------|
|  | ដុល្លារអាមេរិក              | ពាន់រៀល<br>(កំណត់សម្គាល់លេខ<br>២.១.៣) | ដុល្លារអាមេរិក              | ពាន់រៀល<br>(កំណត់សម្គាល់លេខ<br>២.១.៣) |
| ឥណទានបុគ្គល                              | 166,621,095                 | 680,647,173                           | 160,776,428                 | 661,916,553                           |
| ឥណទានសាជីវកម្ម                           | 30,250,584                  | 123,573,636                           | 37,708,500                  | 155,245,895                           |
| <b>ចំនួនដុលសរុប</b>                      | <b>196,871,679</b>          | <b>804,220,809</b>                    | <b>198,484,928</b>          | <b>817,162,448</b>                    |
| សំវិធានធនលើ ECL<br>សម្រាប់ឥណទានទៅអតិថិជន | (16,609,143)                | (67,848,349)                          | (23,224,378)                | (95,614,764)                          |
| <b>ឥណទានទៅអតិថិជន សុទ្ធ</b>              | <b>180,262,536</b>          | <b>736,372,460</b>                    | <b>175,260,550</b>          | <b>721,547,684</b>                    |

ការវិភាគទៅលើបម្រែបម្រួលនៃចំនួនទឹកប្រាក់ដុល និងសំវិធានធនសម្រាប់ECL មានដូចខាងក្រោម៖

|  | ២០២៣                           |                                |                                |                        |
|--|--------------------------------|--------------------------------|--------------------------------|------------------------|
|  | ដំណាក់កាលទី១<br>ដុល្លារអាមេរិក | ដំណាក់កាលទី២<br>ដុល្លារអាមេរិក | ដំណាក់កាលទី៣<br>ដុល្លារអាមេរិក | សរុប<br>ដុល្លារអាមេរិក |
| ចំនួនយោងដុល  |                                |                                |                                |                        |
| នាថ្ងៃទី១ ខែមករា ឆ្នាំ២០២៣                           | 153,015,978                    | 1,585,933                      | 43,883,017                     | 198,484,928            |
| ទ្រព្យសកម្មហិរញ្ញវត្ថុថ្មី                           | 65,986,468                     | 2,500,958                      | 829,205                        | 69,316,631             |
| ទ្រព្យសកម្មដែលលប់ទទួលស្គាល់ ឬបាន<br>ទូទាត់           | (54,211,331)                   | (746,624)                      | (15,972,329)                   | (70,929,880)           |
| ផ្ទេរទៅ ដំណាក់កាលទី១                                 | 10,604,777                     | (245,121)                      | (10,359,656)                   | -                      |
| ផ្ទេរទៅ ដំណាក់កាលទី២                                 | (2,262,781)                    | 2,434,881                      | (172,100)                      | -                      |
| ផ្ទេរទៅ ដំណាក់កាលទី៣                                 | (9,565,688)                    | (545,191)                      | 19,110,879                     | -                      |
| <b>សមតុល្យ នាថ្ងៃទី៣១ ខែធ្នូ ឆ្នាំ២០២៣</b>           | <b>163,567,423</b>             | <b>4,985,240</b>               | <b>28,319,016</b>              | <b>196,871,679</b>     |
| <b>ពាន់រៀល(កំណត់សម្គាល់លេខ ២.១.៣)</b>                | <b>668,172,924</b>             | <b>20,364,705</b>              | <b>115,683,180</b>             | <b>804,220,809</b>     |
| CIFRS 9 សំវិធានធន ECL នា<br>ថ្ងៃទី១ ខែមករា ឆ្នាំ២០២៣ | 169,138                        | 56,811                         | 22,998,429                     | 23,224,378             |
| ទ្រព្យសកម្មហិរញ្ញវត្ថុថ្មី                           | 286,532                        | 234,213                        | 186,814                        | 707,559                |
| ទ្រព្យសកម្មដែលលប់ទទួលស្គាល់ ឬបាន<br>ទូទាត់           | (63,596)                       | (8,404)                        | (9,926,456)                    | (9,998,456)            |
| ការវាស់វែងឡើងវិញសុទ្ធនៃសំវិធានធន<br>សម្រាប់ការខាតបង់ | (2,752,051)                    | 187,621                        | 5,240,092                      | 2,675,662              |
| ផ្ទេរទៅ ដំណាក់កាលទី១                                 | 3,022,938                      | (4,698)                        | (3,018,240)                    | -                      |
| ផ្ទេរទៅ ដំណាក់កាលទី២                                 | (1,974)                        | 50,185                         | (48,211)                       | -                      |
| ផ្ទេរទៅ ដំណាក់កាលទី៣                                 | (10,349)                       | (40,722)                       | 51,071                         | -                      |
| <b>សមតុល្យ នាថ្ងៃទី៣១ ខែធ្នូ ឆ្នាំ២០២៣</b>           | <b>650,638</b>                 | <b>475,006</b>                 | <b>15,483,499</b>              | <b>16,609,143</b>      |
| <b>ពាន់រៀល(កំណត់សម្គាល់លេខ ២.១.៣)</b>                | <b>2,657,856</b>               | <b>1,940,000</b>               | <b>63,250,093</b>              | <b>67,848,349</b>      |

# កំណត់សម្គាល់លើរបាយការណ៍ហិរញ្ញវត្ថុ (តារាងលេខ៤)

នាថ្ងៃទី៣១ ខែធ្នូ ឆ្នាំ២០២៣ និងសម្រាប់ការិយបរិច្ឆេទបញ្ចប់

## ៧. ឥណទានទៅអតិថិជន (តារាងលេខ៤)

|  | ២០២២                           |                                |                                |                        |
|--|--------------------------------|--------------------------------|--------------------------------|------------------------|
|  | ដំណាក់កាលទី១<br>ដុល្លារអាមេរិក | ដំណាក់កាលទី២<br>ដុល្លារអាមេរិក | ដំណាក់កាលទី៣<br>ដុល្លារអាមេរិក | សរុប<br>ដុល្លារអាមេរិក |
| ចំនួនដុលយោង<br>នៅថ្ងៃទី១ ខែមករា ឆ្នាំ២០២២            | 129,976,634                    | 1,583,691                      | 34,682,838                     | 166,243,163            |
| ទ្រព្យសកម្មហិរញ្ញវត្ថុ                               | 87,366,595                     | 471,712                        | 2,381,381                      | 90,219,688             |
| ទ្រព្យសកម្មដែលយប់ទទួលស្គាល់ ឬបាន<br>ទូទាត់           | (53,715,604)                   | (607,624)                      | (3,654,695)                    | (57,977,923)           |
| ធ្វើទៅដំណាក់កាលទី១                                   | 961,447                        | (465,281)                      | (496,166)                      | -                      |
| ធ្វើទៅដំណាក់កាលទី២                                   | (936,061)                      | 970,262                        | (34,201)                       | -                      |
| ធ្វើទៅដំណាក់កាលទី៣                                   | (10,637,033)                   | (366,827)                      | 11,003,860                     | -                      |
| <b>សមតុល្យនៅថ្ងៃទី៣១ ខែធ្នូ ឆ្នាំ២០២២</b>            | <b>153,015,978</b>             | <b>1,585,933</b>               | <b>43,883,017</b>              | <b>198,484,928</b>     |
| <b>ពាន់រៀល(កំណត់សម្គាល់លេខ ២.១.៣)</b>                | <b>629,966,781</b>             | <b>6,529,286</b>               | <b>180,666,381</b>             | <b>817,162,448</b>     |
| <br>   |                                |                                |                                |                        |
| CIFRS 9 សំវិធានធន ECL នា<br>ថ្ងៃទី១ ខែមករា ឆ្នាំ២០២២ | 234,180                        | 119,618                        | 22,086,805                     | 22,440,603             |
| ទ្រព្យសកម្មហិរញ្ញវត្ថុ                               | 97,762                         | 21,977                         | 85,282                         | 205,021                |
| ការទូទាត់និងទ្រព្យសកម្មដែលយប់<br>ទទួលស្គាល់          | (110,170)                      | (26,872)                       | (879,484)                      | (1,016,526)            |
| ការវាស់វែងឡើងវិញសុទ្ធនៃសំវិធានធន<br>សម្រាប់ការខាតបង់ | (81,983)                       | 12,420                         | 1,664,843                      | 1,595,280              |
| ធ្វើទៅដំណាក់កាលទី១                                   | 46,823                         | (30,411)                       | (16,412)                       | -                      |
| ធ្វើទៅដំណាក់កាលទី២                                   | (1,315)                        | 11,578                         | (10,263)                       | -                      |
| ធ្វើទៅដំណាក់កាលទី៣                                   | (16,159)                       | (51,499)                       | 67,658                         | -                      |
| <b>សមតុល្យនៅថ្ងៃទី៣១ ខែធ្នូ ឆ្នាំ២០២២</b>            | <b>169,138</b>                 | <b>56,811</b>                  | <b>22,998,429</b>              | <b>23,224,378</b>      |
| <b>ពាន់រៀល(កំណត់សម្គាល់លេខ ២.១.៣)</b>                | <b>696,341</b>                 | <b>233,891</b>                 | <b>94,684,532</b>              | <b>95,614,764</b>      |

ការវិភាគបន្ថែមលើចំនួនដុលឥណទានទៅអតិថិជន មានដូចខាងក្រោម៖  
(ក) តាមការធ្វើចំណាត់ថ្នាក់នៃឥណទានទៅអតិថិជន

|              | នាថ្ងៃទី៣១ ខែធ្នូ ឆ្នាំ២០២៣ |                                       | នាថ្ងៃទី៣១ ខែធ្នូ ឆ្នាំ២០២២ |                                       |
|--------------|-----------------------------|---------------------------------------|-----------------------------|---------------------------------------|
|              | ដុល្លារអាមេរិក              | ពាន់រៀល<br>(កំណត់សម្គាល់លេខ<br>២.១.៣) | ដុល្លារអាមេរិក              | ពាន់រៀល<br>(កំណត់សម្គាល់លេខ<br>២.១.៣) |
| ដំណាក់កាលទី១ | 163,567,423                 | 668,172,924                           | 153,015,978                 | 629,966,781                           |
| ដំណាក់កាលទី២ | 4,985,240                   | 20,364,705                            | 1,585,933                   | 6,529,286                             |
| ដំណាក់កាលទី៣ | 28,319,016                  | 115,683,180                           | 43,883,017                  | 180,666,381                           |
|              | <b>196,871,679</b>          | <b>804,220,809</b>                    | <b>198,484,928</b>          | <b>817,162,448</b>                    |



# កំណត់សម្គាល់លើរបាយការណ៍ហិរញ្ញវត្ថុ (ត្រីមាសទី៣)

នាថ្ងៃទី៣១ ខែធ្នូ ឆ្នាំ២០២៣ និងសម្រាប់កាលបរិច្ឆេទបញ្ចប់

## ៧. ឥណទានទៅអតិថិជន (ត្រីមាសទី៣)

(ខ) តាមប្រភេទទ្រព្យធានា

|                      | នាថ្ងៃទី៣១ ខែធ្នូ ឆ្នាំ២០២៣ |                                       | នាថ្ងៃទី៣១ ខែធ្នូ ឆ្នាំ២០២២ |                                       |
|----------------------|-----------------------------|---------------------------------------|-----------------------------|---------------------------------------|
|                      | ដុល្លារអាមេរិក              | ពាន់រៀល<br>(កំណត់សម្គាល់លេខ<br>២.១.៣) | ដុល្លារអាមេរិក              | ពាន់រៀល<br>(កំណត់សម្គាល់លេខ<br>២.១.៣) |
| មានការធានា៖          | 193,393,086                 | 790,010,757                           | 195,814,152                 | 806,166,863                           |
| អចលនទ្រព្យ           | 172,390,726                 | 704,216,116                           | 168,142,776                 | 692,243,808                           |
| ម៉ាស៊ីន និងយានជំនិះ  | 8,400,217                   | 34,314,886                            | 11,905,498                  | 49,014,935                            |
| ប្រាក់បញ្ញើជាប់កំហិត | 177,686                     | 725,847                               | 311,281                     | 1,281,544                             |
| អាជ្ញាប័ណ្ណ          | -                           | -                                     | 5,500,000                   | 22,643,500                            |
| ផ្សេងៗ               | 12,424,457                  | 50,753,908                            | 9,954,597                   | 40,983,076                            |
| គ្មានការធានា         | 3,478,593                   | 14,210,052                            | 2,670,776                   | 10,995,585                            |
|                      | <b>196,871,679</b>          | <b>804,220,809</b>                    | <b>198,484,928</b>          | <b>817,162,448</b>                    |

(គ) តាមការកំណត់

|                        | នាថ្ងៃទី៣១ ខែធ្នូ ឆ្នាំ២០២៣ |                                       | នាថ្ងៃទី៣១ ខែធ្នូ ឆ្នាំ២០២២ |                                       |
|------------------------|-----------------------------|---------------------------------------|-----------------------------|---------------------------------------|
|                        | ដុល្លារអាមេរិក              | ពាន់រៀល<br>(កំណត់សម្គាល់លេខ<br>២.១.៣) | ដុល្លារអាមេរិក              | ពាន់រៀល<br>(កំណត់សម្គាល់លេខ<br>២.១.៣) |
| រយៈពេល ១ខែ             | 2,988,224                   | 12,206,895                            | 1,983,870                   | 8,167,593                             |
| លើសពី ១ខែ ទៅ ៣ខែ       | -                           | -                                     | -                           | -                                     |
| លើសពី ៣ខែ ទៅ ១២ខែ      | 13,483,664                  | 55,080,767                            | 13,082,114                  | 53,859,063                            |
| លើសពី ១ឆ្នាំ ទៅ ៥ឆ្នាំ | 38,367,393                  | 156,730,800                           | 46,980,077                  | 193,416,977                           |
| លើសពី ៥ឆ្នាំ           | 142,032,398                 | 580,202,347                           | 136,438,867                 | 561,718,815                           |
|                        | <b>196,871,679</b>          | <b>804,220,809</b>                    | <b>198,484,928</b>          | <b>817,162,448</b>                    |

(ឃ) តាមនិវាសនភាព និងទំនាក់ទំនង

|                      | នាថ្ងៃទី៣១ ខែធ្នូ ឆ្នាំ២០២៣ |                                       | នាថ្ងៃទី៣១ ខែធ្នូ ឆ្នាំ២០២២ |                                       |
|----------------------|-----------------------------|---------------------------------------|-----------------------------|---------------------------------------|
|                      | ដុល្លារអាមេរិក              | ពាន់រៀល<br>(កំណត់សម្គាល់លេខ<br>២.១.៣) | ដុល្លារអាមេរិក              | ពាន់រៀល<br>(កំណត់សម្គាល់លេខ<br>២.១.៣) |
| និវាសនភាព            |                             |                                       |                             |                                       |
| និវាសនជន             | <b>196,871,679</b>          | <b>804,220,809</b>                    | <b>198,484,928</b>          | <b>817,162,448</b>                    |
| ទំនាក់ទំនង           |                             |                                       |                             |                                       |
| សម្ព័ន្ធព្យាតិ       | 937,770                     | 3,830,790                             | 942,119                     | 3,878,704                             |
| មិនមែនសម្ព័ន្ធព្យាតិ | 195,933,909                 | 800,390,019                           | 197,542,809                 | 813,283,744                           |
|                      | <b>196,871,679</b>          | <b>804,220,809</b>                    | <b>198,484,928</b>          | <b>817,162,448</b>                    |
| តាមរូបិយប័ណ្ណ        |                             |                                       |                             |                                       |
| ដុល្លារអាមេរិក       | 176,801,496                 | 722,234,111                           | 184,181,435                 | 758,274,967                           |
| ខ្មែររៀល             | 20,070,183                  | 81,986,698                            | 14,303,493                  | 58,887,481                            |
|                      | <b>196,871,679</b>          | <b>804,220,809</b>                    | <b>198,484,928</b>          | <b>817,162,448</b>                    |

# កំណត់សម្គាល់លើរបាយការណ៍ហិរញ្ញវត្ថុ (តារាងលេខ៤)

នាថ្ងៃទី៣១ ខែធ្នូ ឆ្នាំ២០២៣ និងសម្រាប់ការិយបរិច្ឆេទបញ្ចប់

## ៧. ឥណទានទៅអតិថិជន (តារាងលេខ៤)

អត្រាការប្រាក់ប្រចាំឆ្នាំ នៃឥណទានទៅអតិថិជនមាននៅខាងក្រោម៖

|                      | ២០២៣           | ២០២២           |
|----------------------|----------------|----------------|
| ប្រាក់កម្ចីបុគ្គល    | 4.20% - 16.80% | 3.65% - 16.80% |
| ប្រាក់កម្ចីសាជីវកម្ម | 5.30% - 9.50%  | 5.30% - 9.50%  |

(ង) តាមវិស័យឧស្សាហកម្ម

|                     | នាថ្ងៃទី៣១ ខែធ្នូ ឆ្នាំ២០២៣ |                                       | នាថ្ងៃទី៣១ ខែធ្នូ ឆ្នាំ២០២២ |                                       |
|---------------------|-----------------------------|---------------------------------------|-----------------------------|---------------------------------------|
|                     | ដុល្លារអាមេរិក              | ពាន់រៀល<br>(កំណត់សម្គាល់លេខ<br>២.១.៣) | ដុល្លារអាមេរិក              | ពាន់រៀល<br>(កំណត់សម្គាល់លេខ<br>២.១.៣) |
| អ្នកប្រើប្រាស់      | 87,391,741                  | 356,995,262                           | 91,346,542                  | 376,073,712                           |
| លក់ដុំ និងរាយ       | 40,757,417                  | 166,494,048                           | 40,768,765                  | 167,845,006                           |
| អចលនទ្រព្យ និងសំណង់ | 21,197,961                  | 86,593,671                            | 16,789,144                  | 69,120,906                            |
| ការដឹកយកដី          | 19,752,602                  | 80,689,379                            | 20,964,185                  | 86,309,550                            |
| នាំចូល នាំចេញ       | 4,276,669                   | 17,470,193                            | 7,122,272                   | 29,322,394                            |
| កាតឥណទាន            | 2,698,224                   | 11,022,245                            | 1,983,870                   | 8,167,593                             |
| សេវាកម្ម            | 1,499,981                   | 6,127,422                             | 1,040,020                   | 4,281,762                             |
| ឧស្សាហកម្មផ្សេងៗទៀត | 19,297,084                  | 78,828,589                            | 18,470,130                  | 76,041,525                            |
|                     | <b>196,871,679</b>          | <b>804,220,809</b>                    | <b>198,484,928</b>          | <b>817,162,448</b>                    |

## ៨. ទ្រព្យសកម្មផ្សេងៗ

|                                       | នាថ្ងៃទី៣១ ខែធ្នូ ឆ្នាំ២០២៣ |                                       | នាថ្ងៃទី៣១ ខែធ្នូ ឆ្នាំ២០២២ |                                       |
|---------------------------------------|-----------------------------|---------------------------------------|-----------------------------|---------------------------------------|
|                                       | ដុល្លារអាមេរិក              | ពាន់រៀល<br>(កំណត់សម្គាល់លេខ<br>២.១.៣) | ដុល្លារអាមេរិក              | ពាន់រៀល<br>(កំណត់សម្គាល់លេខ<br>២.១.៣) |
| <b>ទ្រព្យសកម្មហិរញ្ញវត្ថុ</b>         |                             |                                       |                             |                                       |
| ប្រាក់កម្ចីនៃការជួល                   | 249,588                     | 1,019,567                             | 237,010                     | 975,770                               |
| ប្រាក់ត្រូវទទួលពីសេវាផ្ទេរប្រាក់      | 60,685                      | 247,898                               | 37,262                      | 153,408                               |
| <b>ទ្រព្យសកម្មមិនមែនហិរញ្ញវត្ថុ</b>   |                             |                                       |                             |                                       |
| ប្រាក់បង់មុនសម្រាប់ការថែរក្សាប្រព័ន្ធ | 355,443                     | 1,451,985                             | 142,569                     | 586,957                               |
| បុរេប្រទានទៅនិយោជិត                   | 139,954                     | 571,712                               | 85,446                      | 351,781                               |
| ធានារ៉ាប់រងបង់ប្រាក់ជាមុន             | 2,395                       | 9,784                                 | 17,892                      | 73,661                                |
| ផ្សេងៗ                                | 347,080                     | 1,417,820                             | 1,097,835                   | 4,519,788                             |
|                                       | <b>1,155,145</b>            | <b>4,718,766</b>                      | <b>1,618,014</b>            | <b>6,661,365</b>                      |

# កំណត់សម្គាល់លើរបាយការណ៍ហិរញ្ញវត្ថុ (តំបន់ឥណ្ឌូនេស៊ី)

នាថ្ងៃទី៣១ ខែធ្នូ ឆ្នាំ២០២៣ និងសម្រាប់កាលបរិច្ឆេទបញ្ចប់

## ៩. ទ្រព្យ និងបរិក្ខារ

### ២០២៣

|                             | អគារ និង<br>ការកែលម្អភូមិសាស្ត្រ |                  | ប្រើប្រាស់រ៉ូបូតិក<br>និងបរិក្ខារ |                | យានយន្ត          |                   | សរុប           |                |
|-----------------------------|----------------------------------|------------------|-----------------------------------|----------------|------------------|-------------------|----------------|----------------|
|                             | ដុល្លារអាមេរិក                   | ដុល្លារអាមេរិក   | ដុល្លារអាមេរិក                    | ដុល្លារអាមេរិក | ដុល្លារអាមេរិក   | ដុល្លារអាមេរិក    | ដុល្លារអាមេរិក | ដុល្លារអាមេរិក |
| ថ្លៃដើម                     |                                  |                  |                                   |                |                  |                   |                |                |
| នាថ្ងៃទី១ ខែមករា            | 1,207,188                        | 3,171,977        | 981,926                           | 720,999        | 6,082,090        | 25,039,964        |                |                |
| ការទិញបន្ថែម                | 3,043                            | 36,115           | 9,159                             | -              | 48,317           | 198,535           |                |                |
| ការលក់                      | -                                | (80,805)         | -                                 | -              | (80,805)         | (332,028)         |                |                |
| លម្អៀងពីការបកប្រែរូបិយប័ណ្ណ | -                                | -                | -                                 | -              | -                | (193,847)         |                |                |
| <b>នាថ្ងៃទី៣១ ខែធ្នូ</b>    | <b>1,210,231</b>                 | <b>3,127,287</b> | <b>991,085</b>                    | <b>720,999</b> | <b>6,049,602</b> | <b>24,712,624</b> |                |                |
| ដក៖ រំលស់បង្គរ              |                                  |                  |                                   |                |                  |                   |                |                |
| នាថ្ងៃទី១ ខែមករា            | 1,029,656                        | 2,200,153        | 941,701                           | 623,664        | 4,795,174        | 19,741,731        |                |                |
| រំលស់                       | 58,963                           | 303,432          | 26,571                            | 36,010         | 424,976          | 1,746,226         |                |                |
| ការលក់                      | -                                | (80,805)         | -                                 | -              | (80,805)         | (332,028)         |                |                |
| លម្អៀងពីការបកប្រែរូបិយប័ណ្ណ | -                                | -                | -                                 | -              | -                | (161,705)         |                |                |
| <b>នាថ្ងៃទី៣១ ខែធ្នូ</b>    | <b>1,088,619</b>                 | <b>2,422,780</b> | <b>968,272</b>                    | <b>659,674</b> | <b>5,139,345</b> | <b>20,994,224</b> |                |                |
| <b>តម្លៃពិភពលោកសរុប</b>     | <b>121,612</b>                   | <b>704,507</b>   | <b>22,813</b>                     | <b>61,325</b>  | <b>910,257</b>   | <b>3,718,400</b>  |                |                |

# កំណត់សម្គាល់លើរបាយការណ៍ហិរញ្ញវត្ថុ (តំបន់ឥណ្ឌូ)

នាថ្ងៃទី៣១ ខែធ្នូ ឆ្នាំ២០២៣ និងសម្រាប់ការិយបរិច្ឆេទបញ្ចប់

## ៩. ប្រតិបត្តិការ និងបរិក្ខារ (តំបន់ឥណ្ឌូ)

២០២២

|                               | អគារ និង<br>ការកែលម្អអគារ | ឧបករណ៍កុំព្យូទ័រ | គ្រឿងសង្ហារឹម<br>និងបរិក្ខារ | យានយន្ត        | សរុប             | ពាន់រៀល<br>(កំណត់សម្គាល់លេខ<br>២.១.៣) |
|-------------------------------|---------------------------|------------------|------------------------------|----------------|------------------|---------------------------------------|
|                               | ដុល្លារអាមេរិក            | ដុល្លារអាមេរិក   | ដុល្លារអាមេរិក               | ដុល្លារអាមេរិក | ដុល្លារអាមេរិក   |                                       |
| ផ្ទៃដី                        |                           |                  |                              |                |                  |                                       |
| នាថ្ងៃទី១ ខែមករា              | 1,200,219                 | 2,636,957        | 974,418                      | 646,600        | 5,458,194        | 22,236,682                            |
| ការទិញបន្ថែម                  | 6,969                     | 535,020          | 7,508                        | 74,399         | 623,896          | 2,549,863                             |
| លម្អៀងពីការបកប្រែរូបិយប័ណ្ណ   | -                         | -                | -                            | -              | -                | 253,419                               |
| <b>នាថ្ងៃទី៣១ ខែធ្នូ</b>      | <b>1,207,188</b>          | <b>3,171,977</b> | <b>981,926</b>               | <b>720,999</b> | <b>6,082,090</b> | <b>25,039,964</b>                     |
| រំលស់បង្ក                     |                           |                  |                              |                |                  |                                       |
| នាថ្ងៃទី១ ខែមករា              | 968,884                   | 1,969,227        | 851,140                      | 593,951        | 4,383,202        | 17,857,165                            |
| រំលស់                         | 60,772                    | 230,926          | 90,561                       | 29,713         | 411,972          | 1,683,730                             |
| លម្អៀងពីការបកប្រែរូបិយប័ណ្ណ   | -                         | -                | -                            | -              | -                | 200,836                               |
| <b>នាថ្ងៃទី៣១ ខែធ្នូ</b>      | <b>1,029,656</b>          | <b>2,200,153</b> | <b>941,701</b>               | <b>623,664</b> | <b>4,795,174</b> | <b>19,741,731</b>                     |
| <b>តម្លៃសម្រាប់បញ្ជីសុទ្ធ</b> | <b>177,532</b>            | <b>971,824</b>   | <b>40,225</b>                | <b>97,335</b>  | <b>1,286,916</b> | <b>5,298,233</b>                      |

# កំណត់សម្គាល់លើរបាយការណ៍ហិរញ្ញវត្ថុ (តំបន់សំខាន់)

នាថ្ងៃទី៣១ ខែធ្នូ ឆ្នាំ២០២៣ និងសម្រាប់ការិយបរិច្ឆេទបញ្ចប់

## ១០. សិទ្ធិប្រើប្រាស់ទ្រព្យសកម្ម

ព័ត៌មានទាក់ទងនឹងភតិសន្យារបស់ធនាគារត្រូវបានបង្ហាញនៅក្នុងកំណត់សម្គាល់នេះ និងកំណត់សម្គាល់លេខ១៤។

|                                     | នាថ្ងៃទី៣១ ខែធ្នូ ឆ្នាំ២០២៣ |                                       | នាថ្ងៃទី៣១ ខែធ្នូ ឆ្នាំ២០២២ |                                       |
|-------------------------------------|-----------------------------|---------------------------------------|-----------------------------|---------------------------------------|
|                                     | ដុល្លារអាមេរិក              | ពាន់រៀល<br>(កំណត់សម្គាល់លេខ<br>២.១.៣) | ដុល្លារអាមេរិក              | ពាន់រៀល<br>(កំណត់សម្គាល់លេខ<br>២.១.៣) |
| សិទ្ធិក្នុងការប្រើប្រាស់ទ្រព្យសកម្ម | 1,150,229                   | 4,698,685                             | 1,293,835                   | 5,326,719                             |

ធនាគារ ជួលការិយាល័យ និងទីតាំង ATM សម្រាប់រយៈពេលពី ២ ទៅ ១០ឆ្នាំ ដោយអាចបន្តឡើងវិញបានតាមការព្រមព្រៀងគ្នារបស់ភាគីទាំងពីរ។ ព័ត៌មានទាក់ទងនឹងភតិសន្យាដែលធនាគារជាកតិបតី នឹងបង្ហាញខាងក្រោម៖

|                             | ២០២៣             |                |                  |                                       |
|-----------------------------|------------------|----------------|------------------|---------------------------------------|
|                             | អគារការិយាល័យ    | ទីតាំង ATM     | សរុប             |                                       |
|                             | ដុល្លារអាមេរិក   | ដុល្លារអាមេរិក | ដុល្លារអាមេរិក   | ពាន់រៀល<br>(កំណត់សម្គាល់លេខ<br>២.១.៣) |
| <b>ថ្ងៃដើម</b>              |                  |                |                  |                                       |
| នាថ្ងៃទី១ ខែមករា            | 2,355,382        | 177,857        | 2,533,239        | 10,429,345                            |
| បន្ថែម                      | 275,237          | 15,012         | 290,249          | 1,185,667                             |
| ការបញ្ចប់កិច្ចសន្យា         | (144,295)        | (74,352)       | (218,647)        | (893,173)                             |
| លម្អៀងពីការបកប្រែរូបិយប័ណ្ណ | -                | -              | -                | (81,064)                              |
| <b>នាថ្ងៃទី៣១ ខែធ្នូ</b>    | <b>2,486,324</b> | <b>118,517</b> | <b>2,604,841</b> | <b>10,640,775</b>                     |
| <b>ដក៖ រំលស់បង្គរ</b>       |                  |                |                  |                                       |
| នាថ្ងៃទី១ ខែមករា            | 1,148,091        | 91,313         | 1,239,404        | 5,102,626                             |
| រំលស់                       | 367,245          | 66,610         | 433,855          | 1,782,710                             |
| ការបញ្ចប់កិច្ចសន្យា         | (144,295)        | (74,352)       | (218,647)        | (898,421)                             |
| លម្អៀងពីការបកប្រែរូបិយប័ណ្ណ | -                | -              | -                | (44,825)                              |
| <b>នាថ្ងៃទី៣១ ខែធ្នូ</b>    | <b>1,371,041</b> | <b>83,571</b>  | <b>1,454,612</b> | <b>5,942,090</b>                      |
| <b>តម្លៃពិតគណនេយ្យ</b>      | <b>1,115,283</b> | <b>34,946</b>  | <b>1,150,229</b> | <b>4,698,685</b>                      |

# កំណត់សម្គាល់លើរបាយការណ៍ហិរញ្ញវត្ថុ (តារាងតំរូវមុន)

នាថ្ងៃទី៣១ ខែធ្នូ ឆ្នាំ២០២៣ និងសម្រាប់ការិយបរិច្ឆេទបញ្ចប់

## ១០. សិទ្ធិប្រើប្រាស់ទ្រព្យសកម្ម (តារាងតំរូវមុន)

|                             | ២០២២             |                   |                  |                                       |
|-----------------------------|------------------|-------------------|------------------|---------------------------------------|
|                             | អគារការិយាល័យ    | ទីតាំងទូរទាត់ ATM | សរុប             | ពាន់រៀល<br>(កំណត់សម្គាល់លេខ<br>២.១.៣) |
|                             | ដុល្លារអាមេរិក   | ដុល្លារអាមេរិក    | ដុល្លារអាមេរិក   |                                       |
| <b>ថ្លៃដើម</b>              |                  |                   |                  |                                       |
| នាថ្ងៃទី១ ខែមករា            | 2,397,927        | 242,188           | 2,640,115        | 10,755,829                            |
| បន្ថែម                      | 495,889          | 98,234            | 594,123          | 2,428,181                             |
| ការបញ្ចប់កិច្ចសន្យា         | (538,434)        | (162,565)         | (700,999)        | (2,864,983)                           |
| លម្អៀងពីការបកប្រែរូបិយប័ណ្ណ | -                | -                 | -                | 110,318                               |
| <b>នាថ្ងៃទី៣១ ខែធ្នូ</b>    | <b>2,355,382</b> | <b>177,857</b>    | <b>2,533,239</b> | <b>10,429,345</b>                     |
| <b>ដករំលស់បង្គរ</b>         |                  |                   |                  |                                       |
| នាថ្ងៃទី១ ខែមករា            | 1,336,480        | 184,029           | 1,520,509        | 6,194,554                             |
| រំលស់                       | 350,045          | 69,849            | 419,894          | 1,716,106                             |
| ការបញ្ចប់កិច្ចសន្យា         | (538,434)        | (162,565)         | (700,999)        | (2,864,983)                           |
| លម្អៀងពីការបកប្រែរូបិយប័ណ្ណ | -                | -                 | -                | 56,949                                |
| <b>នាថ្ងៃទី៣១ ខែធ្នូ</b>    | <b>1,148,091</b> | <b>91,313</b>     | <b>1,239,404</b> | <b>5,102,626</b>                      |
| <b>តម្លៃពិតគណនេយ្យ</b>      | <b>1,207,291</b> | <b>86,544</b>     | <b>1,293,835</b> | <b>5,326,719</b>                      |

## ១១. ទ្រព្យអរូបី

|                             | ២០២៣               |                                       | ២០២២               |                                       |
|-----------------------------|--------------------|---------------------------------------|--------------------|---------------------------------------|
|                             | កម្មវិធីកុំព្យូទ័រ |                                       | កម្មវិធីកុំព្យូទ័រ |                                       |
|                             | ដុល្លារអាមេរិក     | ពាន់រៀល<br>(កំណត់សម្គាល់លេខ<br>២.១.៣) | ដុល្លារអាមេរិក     | ពាន់រៀល<br>(កំណត់សម្គាល់លេខ<br>២.១.៣) |
| <b>ថ្លៃដើម</b>              |                    |                                       |                    |                                       |
| នាថ្ងៃទី១ ខែមករា            | 2,292,104          | 9,436,592                             | 1,779,104          | 7,248,070                             |
| ការទិញបន្ថែម                | 49,134             | 201,892                               | 513,000            | 2,096,631                             |
| លម្អៀងពីការបកប្រែរូបិយប័ណ្ណ | -                  | (74,527)                              | -                  | 91,891                                |
| <b>នាថ្ងៃទី៣១ ខែធ្នូ</b>    | <b>2,341,238</b>   | <b>9,563,957</b>                      | <b>2,292,104</b>   | <b>9,436,592</b>                      |
| <b>ដក៖ រំលស់បង្គរ</b>       |                    |                                       |                    |                                       |
| នាថ្ងៃទី១ ខែមករា            | 1,375,637          | 5,663,497                             | 1,173,270          | 4,779,902                             |
| ការទិញបន្ថែម                | 257,885            | 1,059,650                             | 202,367            | 827,074                               |
| លម្អៀងពីការបកប្រែរូបិយប័ណ្ណ | -                  | (50,210)                              | -                  | 56,521                                |
| <b>នាថ្ងៃទី៣១ ខែធ្នូ</b>    | <b>1,633,522</b>   | <b>6,672,937</b>                      | <b>1,375,637</b>   | <b>5,663,497</b>                      |
| <b>តម្លៃក្នុងបញ្ជីសុទ្ធ</b> | <b>707,716</b>     | <b>2,891,020</b>                      | <b>916,467</b>     | <b>3,773,095</b>                      |

# កំណត់សម្គាល់លើរបាយការណ៍ហិរញ្ញវត្ថុ (តំបន់សំខាន់)

នាថ្ងៃទី៣១ ខែធ្នូ ឆ្នាំ២០២៣ និងសម្រាប់ការិយបរិច្ឆេទបញ្ចប់

## ១២. ប្រាក់បញ្ញើ និងប្រាក់កម្ចីពីធនាគារផ្សេងៗ

|                           | នាថ្ងៃទី៣១ ខែធ្នូ ឆ្នាំ២០២៣ |                                       | នាថ្ងៃទី៣១ ខែធ្នូ ឆ្នាំ២០២២ |                                       |
|---------------------------|-----------------------------|---------------------------------------|-----------------------------|---------------------------------------|
|                           | ដុល្លារអាមេរិក              | ពាន់រៀល<br>(កំណត់សម្គាល់លេខ<br>២.១.៣) | ដុល្លារអាមេរិក              | ពាន់រៀល<br>(កំណត់សម្គាល់លេខ<br>២.១.៣) |
| ប្រាក់បញ្ញើពីធនាគារផ្សេងៗ | 6,702,503                   | 27,379,724                            | 1,657,800                   | 6,825,163                             |
| ប្រាក់កម្ចីពីធនាគារផ្សេងៗ | 271,042                     | 1,107,207                             | 274,820                     | 1,131,434                             |
|                           | <b>6,973,545</b>            | <b>28,486,931</b>                     | <b>1,932,620</b>            | <b>7,956,597</b>                      |

### ១២.១ ប្រាក់បញ្ញើពីធនាគារផ្សេងៗ

|                           | នាថ្ងៃទី៣១ ខែធ្នូ ឆ្នាំ២០២៣ |                                       | នាថ្ងៃទី៣១ ខែធ្នូ ឆ្នាំ២០២២ |                                       |
|---------------------------|-----------------------------|---------------------------------------|-----------------------------|---------------------------------------|
|                           | ដុល្លារអាមេរិក              | ពាន់រៀល<br>(កំណត់សម្គាល់លេខ<br>២.១.៣) | ដុល្លារអាមេរិក              | ពាន់រៀល<br>(កំណត់សម្គាល់លេខ<br>២.១.៣) |
| ប្រាក់បញ្ញើពីធនាគារផ្សេងៗ | 1,702,503                   | 6,954,724                             | 1,657,800                   | 6,825,163                             |
| ប្រាក់កម្ចីពីធនាគារផ្សេងៗ | 5,000,000                   | 20,425,000                            | -                           | -                                     |
|                           | <b>6,702,503</b>            | <b>27,379,724</b>                     | <b>1,657,800</b>            | <b>6,825,163</b>                      |

ប្រាក់បញ្ញើពីធនាគារផ្សេងៗ ទៅតាមរូបិយប័ណ្ណមានដូចខាងក្រោម៖

|                  | នាថ្ងៃទី៣១ ខែធ្នូ ឆ្នាំ២០២៣ |                                       | នាថ្ងៃទី៣១ ខែធ្នូ ឆ្នាំ២០២២ |                                       |
|------------------|-----------------------------|---------------------------------------|-----------------------------|---------------------------------------|
|                  | ដុល្លារអាមេរិក              | ពាន់រៀល<br>(កំណត់សម្គាល់លេខ<br>២.១.៣) | ដុល្លារអាមេរិក              | ពាន់រៀល<br>(កំណត់សម្គាល់លេខ<br>២.១.៣) |
| ដុល្លារអាមេរិក   | 6,203,849                   | 25,342,722                            | 1,166,949                   | 4,804,329                             |
| រូបិយប័ណ្ណផ្សេងៗ | 498,654                     | 2,037,002                             | 490,851                     | 2,020,834                             |
|                  | <b>6,702,503</b>            | <b>27,379,724</b>                     | <b>1,657,800</b>            | <b>6,825,163</b>                      |

អត្រាការប្រាក់ប្រចាំឆ្នាំ នៃប្រាក់បញ្ញើពីធនាគារផ្សេងៗមានដូចខាងក្រោម៖

|                        | ២០២៣   | ២០២២  |
|------------------------|--------|-------|
| ប្រាក់បញ្ញើចរន្ត       | សូន្យ  | សូន្យ |
| ប្រាក់បញ្ញើមានកាលកំណត់ | 5.25 % | គ្មាន |

### ១២.២ កម្ចីពីធនាគារផ្សេងៗ

|  | នាថ្ងៃទី៣១ ខែធ្នូ ឆ្នាំ២០២៣ |                                       | នាថ្ងៃទី៣១ ខែធ្នូ ឆ្នាំ២០២២ |                                       |
|--|-----------------------------|---------------------------------------|-----------------------------|---------------------------------------|
|  | ដុល្លារអាមេរិក              | ពាន់រៀល<br>(កំណត់សម្គាល់លេខ<br>២.១.៣) | ដុល្លារអាមេរិក              | ពាន់រៀល<br>(កំណត់សម្គាល់លេខ<br>២.១.៣) |
| កម្ចីពីគ្រឹះស្ថានហិរញ្ញវត្ថុក្នុងស្រុក |                             |                                       |                             |                                       |
| ក្នុងរូបិយប័ណ្ណបរទេស                   | 271,042                     | 1,107,207                             | 274,820                     | 1,131,434                             |

# កំណត់សម្គាល់លើរបាយការណ៍ហិរញ្ញវត្ថុ (តំបន់ព័រមុន)

នាថ្ងៃទី៣១ ខែធ្នូ ឆ្នាំ២០២៣ និងសម្រាប់ការិយបរិច្ឆេទបញ្ចប់

## ១២. ប្រាក់បញ្ញើ និងប្រាក់កម្ចីពីធនាគារផ្សេងៗ (តំបន់ព័រមុន)

### ១២.២ កម្ចីពីធនាគារផ្សេងៗ (តំបន់ព័រមុន)

កម្ចីពីធនាគារផ្សេងៗទៅតាមរូបិយប័ណ្ណមានដូចខាងក្រោម៖

|                | នាថ្ងៃទី៣១ ខែធ្នូ ឆ្នាំ២០២២ |                                       | នាថ្ងៃទី៣១ ខែធ្នូ ឆ្នាំ២០២១ |                                       |
|----------------|-----------------------------|---------------------------------------|-----------------------------|---------------------------------------|
|                | ដុល្លារអាមេរិក              | ពាន់រៀល<br>(កំណត់សម្គាល់លេខ<br>២.១.៣) | ដុល្លារអាមេរិក              | ពាន់រៀល<br>(កំណត់សម្គាល់លេខ<br>២.១.៣) |
| ដុល្លារអាមេរិក | 271,042                     | 1,107,207                             | 274,820                     | 1,131,434                             |

អត្រាការប្រាក់ប្រចាំឆ្នាំនៃកម្ចីពីធនាគារផ្សេងៗ មានដូចខាងក្រោម៖

|       | នាថ្ងៃទី៣១ ខែធ្នូ ឆ្នាំ២០២៣<br>ភាគរយក្នុង ១ ឆ្នាំ | នាថ្ងៃទី៣១ ខែធ្នូ ឆ្នាំ២០២២<br>ភាគរយក្នុង ១ ឆ្នាំ |
|-------|---|---|
| កម្ចី | 2.00% - 2.50%                                     | 2.00% - 2.50%                                     |

## ១៣. ប្រាក់បញ្ញើពីអតិថិជន

|                        | នាថ្ងៃទី៣១ ខែធ្នូ ឆ្នាំ២០២៣ |                                       | នាថ្ងៃទី៣១ ខែធ្នូ ឆ្នាំ២០២២ |                                       |
|------------------------|-----------------------------|---------------------------------------|-----------------------------|---------------------------------------|
|                        | ដុល្លារអាមេរិក              | ពាន់រៀល<br>(កំណត់សម្គាល់លេខ<br>២.១.៣) | ដុល្លារអាមេរិក              | ពាន់រៀល<br>(កំណត់សម្គាល់លេខ<br>២.១.៣) |
| គណនីចរន្ត              | 6,318,020                   | 25,809,112                            | 6,885,681                   | 28,348,348                            |
| ប្រាក់បញ្ញើមានកាលកំណត់ | 143,630,373                 | 586,730,074                           | 138,273,100                 | 569,270,353                           |
| ប្រាក់បញ្ញើសន្សំ       | 22,298,621                  | 91,089,866                            | 35,062,315                  | 144,351,551                           |
|                        | <b>172,247,014</b>          | <b>703,629,052</b>                    | <b>180,221,096</b>          | <b>741,970,252</b>                    |

ការវិភាគបន្ថែមនៃប្រាក់បញ្ញើពីអតិថិជននៅខាងក្រោម៖

(ក) តាមប្រភេទអតិថិជន

|                        | នាថ្ងៃទី៣១ ខែធ្នូ ឆ្នាំ២០២៣ |                                       | នាថ្ងៃទី៣១ ខែធ្នូ ឆ្នាំ២០២២ |                                       |
|------------------------|-----------------------------|---------------------------------------|-----------------------------|---------------------------------------|
|                        | ដុល្លារអាមេរិក              | ពាន់រៀល<br>(កំណត់សម្គាល់លេខ<br>២.១.៣) | ដុល្លារអាមេរិក              | ពាន់រៀល<br>(កំណត់សម្គាល់លេខ<br>២.១.៣) |
| រូបវន្តបុគ្គលនិវាសនជន  | 155,916,000                 | 636,916,860                           | 163,914,872                 | 674,837,527                           |
| សាជីវកម្មក្នុងស្រុក    | 8,664,159                   | 35,393,090                            | 7,737,014                   | 31,853,287                            |
| រូបវន្តបុគ្គលអនិវាសនជន | 7,666,855                   | 31,319,102                            | 8,569,210                   | 35,279,438                            |
|                        | <b>172,247,014</b>          | <b>703,629,052</b>                    | <b>180,221,096</b>          | <b>741,970,252</b>                    |



# កំណត់សម្គាល់លើរបាយការណ៍ហិរញ្ញវត្ថុ (តតិដំបូង)

នាថ្ងៃទី៣១ ខែធ្នូ ឆ្នាំ២០២៣ និងសម្រាប់ការិយបរិច្ឆេទបញ្ចប់

## ១៣. ប្រាក់បញ្ញើពីអតិថិជន (តតិដំបូង)

(ខ) តាមប្រភេទរូបិយប័ណ្ណ

|                  | នាថ្ងៃទី៣១ ខែធ្នូ ឆ្នាំ២០២៣ |                                       | នាថ្ងៃទី៣១ ខែធ្នូ ឆ្នាំ២០២២ |                                       |
|------------------|-----------------------------|---------------------------------------|-----------------------------|---------------------------------------|
|                  | ដុល្លារអាមេរិក              | ពាន់រៀល<br>(កំណត់សម្គាល់លេខ<br>២.១.៣) | ដុល្លារអាមេរិក              | ពាន់រៀល<br>(កំណត់សម្គាល់លេខ<br>២.១.៣) |
| ដុល្លារអាមេរិក   | 161,603,998                 | 660,152,331                           | 174,336,850                 | 717,744,811                           |
| ខ្មែររៀល         | 10,634,807                  | 43,443,187                            | 5,876,346                   | 24,192,916                            |
| រូបិយប័ណ្ណផ្សេងៗ | 8,209                       | 33,534                                | 7,900                       | 32,525                                |
|                  | <b>172,247,014</b>          | <b>703,629,052</b>                    | <b>180,221,096</b>          | <b>741,970,252</b>                    |

(គ) តាមទំនាក់ទំនង

|                      | នាថ្ងៃទី៣១ ខែធ្នូ ឆ្នាំ២០២៣ |                                       | នាថ្ងៃទី៣១ ខែធ្នូ ឆ្នាំ២០២២ |                                       |
|----------------------|-----------------------------|---------------------------------------|-----------------------------|---------------------------------------|
|                      | ដុល្លារអាមេរិក              | ពាន់រៀល<br>(កំណត់សម្គាល់លេខ<br>២.១.៣) | ដុល្លារអាមេរិក              | ពាន់រៀល<br>(កំណត់សម្គាល់លេខ<br>២.១.៣) |
| មិនមែនសម្ព័ន្ធហ្មាតិ | 172,180,336                 | 703,356,672                           | 180,188,627                 | 741,836,577                           |
| សម្ព័ន្ធហ្មាតិ       | 66,678                      | 272,380                               | 32,469                      | 133,675                               |
|                      | <b>172,247,014</b>          | <b>703,629,052</b>                    | <b>180,221,096</b>          | <b>741,970,252</b>                    |

(ឃ) អត្រាការប្រាក់ប្រចាំឆ្នាំនៃប្រាក់បញ្ញើពីអតិថិជនមានដូចខាងក្រោម៖

|                  | ២០២៣          | ២០២២          |
|------------------|---------------|---------------|
| គណនីចរន្ត        | 0.00% - 3.50% | 0.00% - 3.00% |
| បញ្ញើមានកាលកំណត់ | 0.00% - 7.50% | 0.00%- 6.50%  |
| បញ្ញើសន្សំ       | 0.00% - 3.50% | 0.00% - 3.00% |

# កំណត់សម្គាល់លើរបាយការណ៍ហិរញ្ញវត្ថុ (តារាងលំអិត)

នាថ្ងៃទី៣១ ខែធ្នូ ឆ្នាំ២០២៣ និងសម្រាប់ការិយបរិច្ឆេទបញ្ចប់

## ១៤. បំណុលភតិសន្យា

|  | នាថ្ងៃទី៣១ ខែធ្នូ ឆ្នាំ២០២៣ |                                       | នាថ្ងៃទី៣១ ខែធ្នូ ឆ្នាំ២០២២ |                                       |
|--|-----------------------------|---------------------------------------|-----------------------------|---------------------------------------|
|  | ដុល្លារអាមេរិក              | ពាន់រៀល<br>(កំណត់សម្គាល់លេខ<br>២.១.៣) | ដុល្លារអាមេរិក              | ពាន់រៀល<br>(កំណត់សម្គាល់លេខ<br>២.១.៣) |
| <b>ការវិភាគកាលកំណត់ - លំហូរសាច់ប្រាក់តាម<br/>កិច្ចសន្យាដែលមិនបានធ្វើអប្បបរមា</b> |                             |                                       |                             |                                       |
| តិចជាង ១ឆ្នាំ  | 472,675                     | 1,930,877                             | 487,544                     | 2,007,219                             |
| ១ ទៅ ៥ឆ្នាំ  | 841,758                     | 3,438,581                             | 974,213                     | 4,010,835                             |
| ច្រើនជាង ៥ឆ្នាំ  | 81,000                      | 330,885                               | 113,400                     | 466,868                               |
| <b>បំណុលភតិសន្យាសរុប<br/>ដែលមិនបានធ្វើអប្បបរមា</b>                               | <b>1,395,433</b>            | <b>5,700,343</b>                      | <b>1,575,157</b>            | <b>6,484,922</b>                      |
| <b>តម្លៃបច្ចុប្បន្ននៃបំណុលភតិសន្យា</b>   |                             |                                       |                             |                                       |
| <b>នាថ្ងៃទី១ ខែមករា</b>  | <b>1,385,376</b>            | <b>5,703,593</b>                      | <b>1,222,699</b>            | <b>4,981,276</b>                      |
| បន្ថែម   | 290,249                     | 1,185,667                             | 594,123                     | 2,446,004                             |
| ចំណាយការប្រាក់   | 77,240                      | 317,379                               | 71,794                      | 293,422                               |
| ការទូទាត់  | (515,515)                   | (2,105,879)                           | (503,240)                   | (2,071,839)                           |
| លម្អៀងពីការបកប្រែរូបិយប័ណ្ណ  | -                           | (46,185)                              | -                           | 54,730                                |
| <b>នាថ្ងៃទី៣១ ខែធ្នូ</b>   | <b>1,237,250</b>            | <b>5,054,575</b>                      | <b>1,385,376</b>            | <b>5,703,593</b>                      |
| ក្នុងរយៈពេល ១ ឆ្នាំ  | 358,278                     | 1,463,566                             | 88,245                      | 363,305                               |
| លើសពី ១ ឆ្នាំ  | 879,072                     | 3,591,009                             | 1,297,131                   | 5,340,288                             |

ចំនួនទឹកប្រាក់ដែលត្រូវបានទទួលស្គាល់នៅក្នុងរបាយការណ៍ចំណេញ ឬខាតទៅលើភតិសន្យាសម្រាប់ការិយបរិច្ឆេទមានដូចខាងក្រោម៖

|   | ២០២៣<br>ដុល្លារអាមេរិក | ២០២២<br>ដុល្លារអាមេរិក |
|---|------------------------|------------------------|
| រំលស់លើសិទ្ធិប្រើប្រាស់ទ្រព្យសកម្ម                                | 433,855                | 419,894                |
| ចំណាយលើភតិសន្យារយៈពេលខ្លី និងភតិសន្យា<br>នៃទ្រព្យសកម្មមានតម្លៃទាប | 90,132                 | 82,637                 |
| ការប្រាក់លើបំណុលភតិសន្យា  | 77,240                 | 71,794                 |
|   | <b>601,227</b>         | <b>574,325</b>         |
| <b>ពាន់រៀល (កំណត់សម្គាល់លេខ ២.១.៣)</b>                            | <b>2,456,012</b>       | <b>2,339,800</b>       |

# កំណត់សម្គាល់លើរបាយការណ៍ហិរញ្ញវត្ថុ (តំបន់សំខាន់)

នាថ្ងៃទី៣១ ខែធ្នូ ឆ្នាំ២០២៣ និងសម្រាប់ការិយបរិច្ឆេទបញ្ចប់

## ១៥. ពន្ធលើប្រាក់ចំណូល

ការប្រកាសពន្ធរបស់ធនាគារ គឺស្ថិតនៅក្រោមការត្រួតពិនិត្យជាទៀងទាត់ដោយ អគ្គនាយកដ្ឋានពន្ធដារ("GDT")។ ដោយសារតែការអនុវត្តច្បាប់ និង បទបញ្ញត្តិពន្ធនៃប្រតិបត្តិការជាច្រើនប្រភេទ អាចនឹងមានការបកស្រាយផ្សេងគ្នា តម្លៃដែលបង្ហាញក្នុងរបាយការណ៍ហិរញ្ញវត្ថុ អាចផ្លាស់ប្តូរនៅពេល ក្រោយតាមការសម្រេចចុងក្រោយរបស់អគ្គនាយកដ្ឋានពន្ធដារ។

### អត្រាពន្ធអនុវត្ត

អនុលោមទៅតាមច្បាប់នៃព្រះរាជាណាចក្រកម្ពុជា ធនាគារមានកាតព្វកិច្ចបង់ពន្ធលើប្រាក់ចំណូលក្នុងគ្រា("TOP") ដែលគណនាតាមអត្រា 20% នៃ ប្រាក់ចំណេញជាប់ពន្ធ ឬ អាករអប្បបរមា 1% នៃចំណូលរួមបញ្ចូលពន្ធទាំង អស់លើកលែងពន្ធអាករលើតម្លៃបន្ថែម ដោយយកតម្លៃដែលខ្ពស់ជាងគេ រវាងតម្លៃទាំងពីរគឺជាចំណាយ។

### ១៥.១ ចំណាយលើពន្ធលើប្រាក់ចំណូល

ចំណាយលើពន្ធលើប្រាក់ចំណូលមានដូចជា៖

|               | ២០២៣             |                                       | ២០២២             |                                       |
|---------------|------------------|---------------------------------------|------------------|---------------------------------------|
|               | ដុល្លារអាមេរិក   | ពាន់រៀល<br>(កំណត់សម្គាល់លេខ<br>២.១.៣) | ដុល្លារអាមេរិក   | ពាន់រៀល<br>(កំណត់សម្គាល់លេខ<br>២.១.៣) |
| ពន្ធក្នុងគ្រា | 495,495          | 2,035,989                             | 226,248          | 924,676                               |
| ពន្ធពន្យារ    | 1,720,405        | 7,069,144                             | 1,506,812        | 6,158,340                             |
|               | <b>2,215,900</b> | <b>9,105,133</b>                      | <b>1,733,060</b> | <b>7,083,016</b>                      |

បម្រែបម្រួលនៃ ពន្ធលើប្រាក់ចំណូល (ត្រូវទទួលបាន) ត្រូវបង់ មានដូចខាងក្រោម៖

|                                 | ២០២៣           |                                       | ២០២២            |                                       |
|---------------------------------|----------------|---------------------------------------|-----------------|---------------------------------------|
|                                 | ដុល្លារអាមេរិក | ពាន់រៀល<br>(កំណត់សម្គាល់លេខ<br>២.១.៣) | ដុល្លារអាមេរិក  | ពាន់រៀល<br>(កំណត់សម្គាល់លេខ<br>២.១.៣) |
| នាថ្ងៃទី១ ខែមករា                | (31,251)       | (128,660)                             | 3,826           | 15,587                                |
| ចំណាយពន្ធលើប្រាក់ចំណូលក្នុងគ្រា | 495,495        | 2,035,989                             | 226,248         | 924,676                               |
| ពន្ធលើប្រាក់ចំណូលបានបង់         | (243,839)      | (1,001,934)                           | (261,325)       | (1,068,035)                           |
| លម្អៀងពីការបកប្រែរូបិយប័ណ្ណ     | -              | (5,041)                               | -               | (888)                                 |
| នាថ្ងៃទី៣១ ខែធ្នូ               | <b>220,405</b> | <b>900,354</b>                        | <b>(31,251)</b> | <b>(128,660)</b>                      |

ការផ្ទៀងផ្ទាត់ពន្ធលើប្រាក់ចំណូលតាមបទបញ្ញត្តិ និងពន្ធលើប្រាក់ចំណូលមានប្រសិទ្ធភាព មានដូចខាងក្រោម៖

|   | ២០២៣             |                                       | ២០២២             |                                       |
|---|------------------|---------------------------------------|------------------|---------------------------------------|
|   | ដុល្លារអាមេរិក   | ពាន់រៀល<br>(កំណត់សម្គាល់លេខ<br>២.១.៣) | ដុល្លារអាមេរិក   | ពាន់រៀល<br>(កំណត់សម្គាល់លេខ<br>២.១.៣) |
| ប្រាក់ចំណេញមុនគិតពន្ធលើប្រាក់ចំណូល                      | 8,775,219        | 35,975,195                            | 7,315,885        | 29,900,024                            |
| ចំណាយពន្ធលើប្រាក់ចំណូល<br>តាមអត្រាពន្ធអនុវត្ត 20%       | 1,751,044        | 7,195,040                             | 1,463,177        | 5,980,004                             |
| បន្ថែម  |                  |                                       |                  |                                       |
| ចំណាយមិនអាចកាត់កងបាន                                    | 94,536           | 388,449                               | 78,717           | 321,716                               |
| ចំណេញមិនទាន់ទទួលស្គាល់<br>លើការប្តូរប្រាក់បរទេស         | (42,437)         | (174,374)                             | (31,157)         | (127,339)                             |
| ចំណូលភាគលាភ   | (13,566)         | (55,743)                              | (3,925)          | (16,041)                              |
| ចំណេញតាមគណនេយ្យលើការលក់ទ្រព្យសកម្ម                      | (72)             | (296)                                 | -                | -                                     |
| ខាតតាមពន្ធបូសកាលកំណត់                                   | 426,395          | 1,752,057                             | -                | -                                     |
| ពន្ធលើប្រាក់ចំណូលក្នុងគ្រា<br>(ផលប៉ះពាល់នៃពន្ធអប្បបរមា) | -                | -                                     | 226,248          | 924,676                               |
| ចំណាយប្រសិទ្ធភាពលើពន្ធលើប្រាក់ចំណូល                     | <b>2,215,900</b> | <b>9,105,133</b>                      | <b>1,733,060</b> | <b>7,083,016</b>                      |

# កំណត់សម្គាល់លើរបាយការណ៍ហិរញ្ញវត្ថុ (តារាងតម្លៃ)

នាថ្ងៃទី៣១ ខែធ្នូ ឆ្នាំ២០២៣ និងសម្រាប់ការិយបរិច្ឆេទបញ្ចប់

## ១៥. ពន្ធលើប្រាក់ចំណូល (តារាងតម្លៃ)

### ១៥.២ ពន្ធពន្យារជាទ្រព្យសកម្ម

ព័ត៌មានលម្អិតនៃពន្ធពន្យារជាទ្រព្យសកម្មសុទ្ធមានដូចខាងក្រោម៖

|  | ២០២៣  |  |   |
|--|---|--|---|
|  | នាថ្ងៃទី១ ខែមករា<br>ឆ្នាំ២០២៣<br>ដុល្លារអាមេរិក | ទទួលស្គាល់ក្នុង<br>របាយការណ៍លទ្ធផលក្នុងឆ្នាំ<br>ដុល្លារអាមេរិក | នាថ្ងៃទី១ ខែធ្នូ<br>ឆ្នាំ២០២៣<br>ដុល្លារអាមេរិក |
| <b>ពន្ធពន្យារជាទ្រព្យសកម្ម</b>               |   |  |   |
| សិទ្ធិប្រើប្រាស់ទ្រព្យសកម្ម និងបំណុលភតិសន្យា | 18,308  | (844)  | 17,424  |
| រំលស់នៅសល់លើថ្លៃប្រតិបត្តិការឥណទាន           | 221,043   | (44,839)   | 176,204   |
| ខាតតាមពន្ធយោងទៅគ្រាខាងមុខ                    | 426,395   | (426,395)  | -   |
| សំវិធានធនសម្រាប់ការខាតបង់ឥណទានរំពឹងទុក       | 331,214   | (331,214)  | -   |
|  | <b>996,960</b>                                  | <b>(803,332)</b>   | <b>193,628</b>                                  |
| <b>ពន្ធពន្យារជាបំណុល</b>                     |   |  |   |
| សំវិធានធនសម្រាប់ការខាតបង់ឥណទានរំពឹងទុក       | -   | (916,886)  | (916,886)                                       |
| ទ្រព្យ និងបរិក្ខារ                           | (47,241)  | (187)  | (47,427)  |
|  | <b>(47,241)</b>                                 | <b>(917,073)</b>   | <b>(770,686)</b>                                |
| <b>ពន្ធពន្យារជាទ្រព្យសកម្ម (បំណុល) សុទ្ធ</b> | <b>949,719</b>                                  | <b>(1,720,405)</b>   | <b>(770,686)</b>                                |
| <b>ពាន់រៀល (កំណត់សម្គាល់លេខ ២.១.៣)</b>       | <b>3,909,993</b>                                | <b>(7,058,245)</b>   | <b>(3,148,252)</b>                              |

|  | ២០២២  |  |   |
|--|---|--|---|
|  | នាថ្ងៃទី១ ខែមករា<br>ឆ្នាំ២០២២<br>ដុល្លារអាមេរិក | ទទួលស្គាល់ក្នុង<br>របាយការណ៍លទ្ធផលក្នុងឆ្នាំ<br>ដុល្លារអាមេរិក | នាថ្ងៃទី១ ខែធ្នូ<br>ឆ្នាំ២០២២<br>ដុល្លារអាមេរិក |
| <b>ពន្ធពន្យារជាទ្រព្យសកម្ម</b>               |   |  |   |
| សិទ្ធិប្រើប្រាស់ទ្រព្យសកម្ម និងបំណុលភតិសន្យា | 20,619  | (2,311)  | 18,308  |
| រំលស់នៅសល់លើថ្លៃប្រតិបត្តិការឥណទាន           | 279,011   | (57,968)   | 221,043   |
| ខាតតាមពន្ធយោងទៅគ្រាខាងមុខ                    | 1,641,658                                       | (1,215,263)  | 426,395   |
| សំវិធានធនសម្រាប់ការខាតបង់ឥណទានរំពឹងទុក       | 512,486   | (181,272)  | 331,214   |
|  | <b>2,453,774</b>                                | <b>(1,456,814)</b>   | <b>996,960</b>                                  |
| <b>ពន្ធពន្យារជាបំណុល</b>                     |   |  |   |
| ទ្រព្យ និងបរិក្ខារ រំលស់បង្គរ                | 2,757   | (49,998)   | (47,241)  |
|  | <b>2,757</b>                                    | <b>(49,998)</b>  | <b>(47,241)</b>                                 |
| <b>ពន្ធពន្យារជាទ្រព្យសកម្មសុទ្ធ</b>          | <b>2,456,531</b>                                | <b>(1,506,812)</b>   | <b>949,719</b>                                  |
| <b>ពាន់រៀល (កំណត់សម្គាល់លេខ ២.១.៣)</b>       | <b>10,007,907</b>                               | <b>(6,097,914)</b>   | <b>3,909,993</b>                                |

# កំណត់សម្គាល់លើរបាយការណ៍ហិរញ្ញវត្ថុ (តារាងលេខ៤)

នាថ្ងៃទី៣១ ខែធ្នូ ឆ្នាំ២០២៣ និងសម្រាប់ការិយបរិច្ឆេទបញ្ចប់

## ១៥. ពន្ធលើប្រាក់ចំណូល (តារាងលេខ៥)

### ១៥.៣ ការកំណត់ពន្ធឡើងវិញ

នៅថ្ងៃទី 2 ខែឧសភា ឆ្នាំ 2023 នាយកដ្ឋានសវនកម្មសហគ្រាស (DEA) នៃនាយកដ្ឋានពន្ធដារ (GDT) បានចេញសេចក្តីជូនដំណឹងអំពីការវាយតម្លៃពន្ធឡើងវិញចំពោះការត្រួតពិនិត្យពន្ធសរុបសម្រាប់ឆ្នាំសារពើពន្ធ 2019 និង 2020 ជាមួយនឹងពន្ធដែលបានវាយតម្លៃឡើងវិញសរុបចំនួន 341,031.57 ដុល្លារអាមេរិក (រួមទាំងប្រាក់ចំណូលនិងប្រាក់ពិន័យ) ដែលត្រូវបានដោះស្រាយទាំងស្រុងនៅថ្ងៃទី24 ខែឧសភា ឆ្នាំ 2023។

## ១៦. បំណុលផ្សេងៗ

|  | នាថ្ងៃទី៣១ ខែធ្នូ ឆ្នាំ២០២៣ |                                       | នាថ្ងៃទី៣១ ខែធ្នូ ឆ្នាំ២០២២ |                                       |
|--|-----------------------------|---------------------------------------|-----------------------------|---------------------------------------|
|  | ដុល្លារអាមេរិក              | ពាន់រៀល<br>(កំណត់សម្គាល់លេខ<br>២.១.៣) | ដុល្លារអាមេរិក              | ពាន់រៀល<br>(កំណត់សម្គាល់លេខ<br>២.១.៣) |
| <b>បំណុលហិរញ្ញវត្ថុ</b>                                |                             |                                       |                             |                                       |
| បំណុលទៅលើនិយោជិក                                       | 1,050,790                   | 4,292,477                             | 1,126,169                   | 4,636,438                             |
| បំណុលលើការផ្ទេរប្រាក់                                  | 194,667                     | 795,215                               | 12,190                      | 50,186                                |
| សំវិធានធនសម្រាប់ការខាតបង់ឥណទានរំពឹង<br>ទុកលើកិច្ចសន្យា | 21,786                      | 88,996                                | 18,621                      | 76,663                                |
| <b>បំណុលមិនមែនហិរញ្ញវត្ថុ</b>                          |                             |                                       |                             |                                       |
| ពន្ធផ្សេងៗត្រូវទូទាត់                                  | 99,724                      | 407,373                               | 127,987                     | 526,922                               |
| ផ្សេងៗ   | 86,719                      | 354,246                               | 133,841                     | 551,024                               |
|  | <b>1,453,686</b>            | <b>5,938,307</b>                      | <b>1,418,808</b>            | <b>5,841,233</b>                      |

បម្រែបម្រួលសំវិធានធនទៅលើការខាតបង់ឥណទានរំពឹងទុកលើកាតព្វកិច្ចមាននៅខាងក្រោម៖

|                                      | នាថ្ងៃទី៣១ ខែធ្នូ ឆ្នាំ២០២៣ |                                       | នាថ្ងៃទី៣១ ខែធ្នូ ឆ្នាំ២០២២ |                                       |
|--------------------------------------|-----------------------------|---------------------------------------|-----------------------------|---------------------------------------|
|                                      | ដុល្លារអាមេរិក              | ពាន់រៀល<br>(កំណត់សម្គាល់លេខ<br>២.១.៣) | ដុល្លារអាមេរិក              | ពាន់រៀល<br>(កំណត់សម្គាល់លេខ<br>២.១.៣) |
| នៅថ្ងៃទី១ ខែមករា                     | 18,621                      | 76,663                                | 23,912                      | 97,417                                |
| ការកាត់ត្រា ECL (ការកាត់ត្រាបញ្ជាក់) |                             |                                       |                             |                                       |
| ក្នុងអំឡុងការិយបរិច្ឆេទ              | 3,165                       | 13,005                                | (5,291)                     | (21,621)                              |
| លម្អៀងពីការបកប្រែរូបិយប័ណ្ណ          | -                           | (672)                                 | -                           | 867                                   |
| នាថ្ងៃទី៣១ ខែធ្នូ                    | <b>21,786</b>               | <b>88,996</b>                         | <b>18,621</b>               | <b>76,663</b>                         |

## ១៧. ដើមទុន

នាថ្ងៃទី៣១ ខែធ្នូ ឆ្នាំ២០២៣ និង ឆ្នាំ២០២២ ដើមទុនដែលមានសិទ្ធិអនុញ្ញាតមានភាគហ៊ុនធម្មតា និងភាគហ៊ុនដែលបានទូទាត់ទាំងស្រុង ចំនួន៧៥ លានដុល្លារអាមេរិក និងបង់ថ្លៃស្មើនឹង១ ដុល្លារក្នុងមួយភាគហ៊ុន។ មិនមានបម្រែបម្រួលណាមួយនៅក្នុងដើមទុនដែលបានទូទាត់ ក្នុងអំឡុងឆ្នាំនេះទេ។

# កំណត់សម្គាល់លើរបាយការណ៍ហិរញ្ញវត្ថុ (តំបន់អាស៊ាន)

នាថ្ងៃទី៣១ ខែធ្នូ ឆ្នាំ២០២៣ និងសម្រាប់ការិយបរិច្ឆេទបញ្ចប់

## ១៨. ចំណូលពីការប្រាក់

|                          | ២០២៣              |                                       | ២០២២              |                                       |
|--------------------------|-------------------|---------------------------------------|-------------------|---------------------------------------|
|                          | ដុល្លារអាមេរិក    | ពាន់រៀល<br>(កំណត់សម្គាល់លេខ<br>២.១.៣) | ដុល្លារអាមេរិក    | ពាន់រៀល<br>(កំណត់សម្គាល់លេខ<br>២.១.៣) |
| ឥណទានទៅអតិថិជន           | 15,705,915        | 64,535,604                            | 14,651,228        | 59,879,569                            |
| សមតុល្យជាមួយធនាគារផ្សេងៗ | 181,226           | 744,658                               | 854,816           | 3,493,633                             |
| សមតុល្យនៅ NBC            | 143,190           | 588,368                               | 37,987            | 155,253                               |
|                          | <b>16,030,331</b> | <b>65,868,630</b>                     | <b>15,544,031</b> | <b>63,528,455</b>                     |

## ១៩. ចំណាយការប្រាក់

|                           | ២០២៣             |                                       | ២០២២             |                                       |
|---------------------------|------------------|---------------------------------------|------------------|---------------------------------------|
|                           | ដុល្លារអាមេរិក   | ពាន់រៀល<br>(កំណត់សម្គាល់លេខ<br>២.១.៣) | ដុល្លារអាមេរិក   | ពាន់រៀល<br>(កំណត់សម្គាល់លេខ<br>២.១.៣) |
| ប្រាក់បញ្ញើពីអតិថិជន      | 8,306,607        | 34,131,849                            | 6,587,266        | 26,922,156                            |
| ចំណូលភតិសន្យា             | 77,240           | 317,379                               | 71,794           | 293,422                               |
| ប្រាក់បញ្ញើពីធនាគារផ្សេងៗ | 23,821           | 97,880                                | 20,749           | 84,801                                |
|                           | <b>8,407,668</b> | <b>34,547,108</b>                     | <b>6,679,809</b> | <b>27,300,379</b>                     |

## ២០. ចំណូលសុទ្ធពីកម្រៃជើងសារ

|                           | ២០២៣             |                                       | ២០២២             |                                       |
|---------------------------|------------------|---------------------------------------|------------------|---------------------------------------|
|                           | ដុល្លារអាមេរិក   | ពាន់រៀល<br>(កំណត់សម្គាល់លេខ<br>២.១.៣) | ដុល្លារអាមេរិក   | ពាន់រៀល<br>(កំណត់សម្គាល់លេខ<br>២.១.៣) |
| សេវាទូទាត់                | 3,295,995        | 13,543,243                            | 6,913,719        | 28,256,369                            |
| សេវាផ្សេងៗ                | 156,225          | 641,929                               | 167,087          | 682,885                               |
| ចំណូលសរុបបានពីកម្រៃជើងសារ | <b>3,452,220</b> | <b>14,185,172</b>                     | <b>7,080,806</b> | <b>28,939,254</b>                     |
| ចំណាយកម្រៃជើងសារផ្សេងៗ    | (201,617)        | (828,444)                             | (116,454)        | (475,947)                             |
| ចំណូលសុទ្ធពីកម្រៃជើងសារ   | <b>3,250,603</b> | <b>13,356,728</b>                     | <b>6,964,352</b> | <b>28,463,307</b>                     |

## ២១. ចំណូល (ចំណាយ) ប្រតិបត្តិការផ្សេងៗ

|                                       | ២០២៣            |                                       | ២០២២           |                                       |
|---------------------------------------|-----------------|---------------------------------------|----------------|---------------------------------------|
|                                       | ដុល្លារអាមេរិក  | ពាន់រៀល<br>(កំណត់សម្គាល់លេខ<br>២.១.៣) | ដុល្លារអាមេរិក | ពាន់រៀល<br>(កំណត់សម្គាល់លេខ<br>២.១.៣) |
| ចំណេញសុទ្ធ (ខាត) ពីការប្តូរប្រាក់     | (44,331)        | (181,180)                             | 192,980        | 785,043                               |
| ប្រាក់ចំណេញពីការលក់ទ្រព្យ និងបរិក្ខារ | -               | -                                     | 14,546         | 59,173                                |
| ចំណូលពីភាគលាភ                         | 19,626          | 80,211                                | 23,490         | 95,557                                |
|                                       | <b>(24,705)</b> | <b>(100,969)</b>                      | <b>231,016</b> | <b>939,773</b>                        |

# កំណត់សម្គាល់លើរបាយការណ៍ហិរញ្ញវត្ថុ (តារាងលេខ៤)

នាថ្ងៃទី៣១ ខែធ្នូ ឆ្នាំ២០២៣ និងសម្រាប់ការិយបរិច្ឆេទបញ្ចប់

## ២២. ចំណាយបុគ្គលិក

|                            | ២០២៣             |                                       | ២០២២             |                                       |
|----------------------------|------------------|---------------------------------------|------------------|---------------------------------------|
|                            | ដុល្លារអាមេរិក   | ពាន់រៀល<br>(កំណត់សម្គាល់លេខ<br>២.១.៣) | ដុល្លារអាមេរិក   | ពាន់រៀល<br>(កំណត់សម្គាល់លេខ<br>២.១.៣) |
| ប្រាក់ខែ និងប្រាក់ឈ្នួល    | 5,267,718        | 21,645,053                            | 4,757,672        | 19,444,605                            |
| អត្ថប្រយោជន៍បុគ្គលិកផ្សេងៗ | 195,181          | 801,999                               | 149,619          | 611,493                               |
|                            | <b>5,462,899</b> | <b>22,447,052</b>                     | <b>4,907,291</b> | <b>20,056,098</b>                     |

## ២៣. ចំណាយទូទៅ និងរដ្ឋបាល

|                            | ២០២៣             |                                       | ២០២២             |                                       |
|----------------------------|------------------|---------------------------------------|------------------|---------------------------------------|
|                            | ដុល្លារអាមេរិក   | ពាន់រៀល<br>(កំណត់សម្គាល់លេខ<br>២.១.៣) | ដុល្លារអាមេរិក   | ពាន់រៀល<br>(កំណត់សម្គាល់លេខ<br>២.១.៣) |
| ថ្លៃអាជ្ញាប័ណ្ណ            | 508,705          | 2,090,269                             | 354,731          | 1,449,786                             |
| ជួសជុល និងការថែទាំ         | 342,656          | 1,407,974                             | 311,765          | 1,274,184                             |
| ចំណាយលើបោះពុម្ព និងសម្ភារៈ | 239,055          | 982,277                               | 114,334          | 467,283                               |
| ចំណាយទៅលើការផ្សព្វផ្សាយ    | 207,399          | 852,202                               | 120,354          | 491,887                               |
| ចំណាយទៅលើពន្ធផ្សេងៗ        | 184,419          | 757,778                               | 207,901          | 849,691                               |
| ចំណាយទំនាក់ទំនង            | 179,000          | 735,511                               | 143,368          | 585,945                               |
| ចំណាយទឹកភ្លើង              | 133,579          | 548,876                               | 130,254          | 532,348                               |
| ចំណាយទៅលើការិយាល័យ         | 113,898          | 468,007                               | 109,979          | 449,484                               |
| ចំណាយលើការជួល              | 90,132           | 370,352                               | 82,637           | 337,737                               |
| ចំណាយទៅលើការដឹកជញ្ជូន      | 67,251           | 276,334                               | 55,356           | 226,240                               |
| ចំណាយទៅលើការធ្វើដំណើរ      | 66,356           | 272,657                               | 29,414           | 120,215                               |
| ចំណាយទៅលើវិជ្ជាជីវៈ (*)    | 62,082           | 255,095                               | 24,158           | 98,734                                |
| ចំណាយទៅលើផ្សេងៗ            | 267,717          | 1,100,049                             | 104,462          | 426,936                               |
|                            | <b>2,462,249</b> | <b>10,117,381</b>                     | <b>1,788,713</b> | <b>7,310,470</b>                      |

ថ្លៃសេវាវិជ្ជាជីវៈ រួមទាំងថ្លៃសេវាសវនកម្ម មានចំនួន 28,000 ដុល្លារអាមេរិក ឬ 114,380 រៀល សម្រាប់ការិយបរិច្ឆេទបញ្ចប់នៅថ្ងៃទី៣១ ខែធ្នូ ឆ្នាំ២០២៣ (ឆ្នាំ ២០២២៖ 25,000 ដុល្លារអាមេរិក ឬ 102,925 រៀល)។

# កំណត់សម្គាល់លើរបាយការណ៍ហិរញ្ញវត្ថុ (តារាងលេខ ១)

នាថ្ងៃទី៣១ ខែធ្នូ ឆ្នាំ២០២៣ និងសម្រាប់ការិយបរិច្ឆេទបញ្ចប់

## ២៤. ចំណាយលើស

|   | ២០២៣             |                                       | ២០២២             |                                       |
|---|------------------|---------------------------------------|------------------|---------------------------------------|
|   | ដុល្លារអាមេរិក   | ពាន់រៀល<br>(កំណត់សម្គាល់លេខ<br>២.១.៣) | ដុល្លារអាមេរិក   | ពាន់រៀល<br>(កំណត់សម្គាល់លេខ<br>២.១.៣) |
| ទ្រព្យ និងបរិក្ខារ (កំណត់សម្គាល់លេខ ១)              | 424,976          | 1,746,226                             | 411,972          | 1,683,730                             |
| សិទ្ធិប្រើប្រាស់ទ្រព្យសកម្ម<br>(កំណត់សម្គាល់លេខ 10) | 433,855          | 1,782,710                             | 419,894          | 1,716,106                             |
| ទ្រព្យអរូបិយ (កំណត់សម្គាល់លេខ 11)                   | 257,885          | 1,059,650                             | 202,367          | 827,074                               |
|   | <b>1,116,716</b> | <b>4,588,586</b>                      | <b>1,034,233</b> | <b>4,226,910</b>                      |

## ២៥. សំវិធានធនសម្រាប់ (ការកត់ត្រាបញ្ញាស់នៃ) ការខាតបង់ឥណទានដែលរំពឹងទុក

|   | ២០២៣               |                                       | ២០២២           |                                       |
|---|--------------------|---------------------------------------|----------------|---------------------------------------|
|   | ដុល្លារអាមេរិក     | ពាន់រៀល<br>(កំណត់សម្គាល់លេខ<br>២.១.៣) | ដុល្លារអាមេរិក | ពាន់រៀល<br>(កំណត់សម្គាល់លេខ<br>២.១.៣) |
| សំវិធានធនសម្រាប់ (ការកត់ត្រាបញ្ញាស់នៃ)<br>ការខាតបង់ឥណទានដែលរំពឹងទុក |                    |                                       |                |                                       |
| ឥណទានទៅអតិថិជន  | (6,615,235)        | (27,182,001)                          | 783,775        | 3,203,289                             |
| សមតុល្យនៅធនាគារផ្សេងៗ   | (18,578)           | (76,337)                              | (20,738)       | (84,756)                              |
| កិច្ចសន្យាផ្សេងៗ  | 3,165              | 13,005                                | (5,290)        | (21,621)                              |
|   | <b>(6,630,648)</b> | <b>(27,245,333)</b>                   | <b>757,747</b> | <b>3,096,912</b>                      |

## ២៦. កិច្ចសន្យា

|   | នាថ្ងៃទី៣១ ខែធ្នូ ឆ្នាំ២០២៣ |                                       | នាថ្ងៃទី៣១ ខែធ្នូ ឆ្នាំ២០២២ |                                       |
|---|-----------------------------|---------------------------------------|-----------------------------|---------------------------------------|
|   | ដុល្លារអាមេរិក              | ពាន់រៀល<br>(កំណត់សម្គាល់លេខ<br>២.១.៣) | ដុល្លារអាមេរិក              | ពាន់រៀល<br>(កំណត់សម្គាល់លេខ<br>២.១.៣) |
| ឧបករណ៍ឥណទានមិនទាន់បានប្រើប្រាស់   | 12,472,542                  | 50,950,334                            | 14,165,391                  | 58,318,915                            |
| សំវិធានធនសម្រាប់ការខាតបង់ឥណទានរំពឹង<br>ទុកទៅលើកិច្ចសន្យានៅក្រៅតារាងតុល្យការ | (21,786)                    | (88,996)                              | (18,621)                    | (76,663)                              |
|   | <b>12,450,756</b>           | <b>50,861,338</b>                     | <b>14,146,770</b>           | <b>58,242,252</b>                     |



# កំណត់សម្គាល់លើរបាយការណ៍ហិរញ្ញវត្ថុ (តំណែងជាមុន)

នាថ្ងៃទី៣១ ខែធ្នូ ឆ្នាំ២០២៣ និងសម្រាប់ការិយបរិច្ឆេទបញ្ចប់

## ២៧. ប្រតិបត្តិការ និងសមតុល្យជាមួយសម្ព័ន្ធព្យាបាល

ប្រតិបត្តិការសំខាន់ៗ របស់ធនាគារជាមួយសម្ព័ន្ធព្យាបាលនៅក្នុងគ្រា មាននៅខាងក្រោម៖

| សម្ព័ន្ធព្យាបាល                       | ប្រភេទនៃប្រតិបត្តិការ               | ២០២៣           |                                       | ២០២២           |                                       |
|---------------------------------------|-------------------------------------|----------------|---------------------------------------|----------------|---------------------------------------|
|                                       |                                     | ដុល្លារអាមេរិក | ពាន់រៀល<br>(កំណត់សម្គាល់លេខ<br>២.១.៣) | ដុល្លារអាមេរិក | ពាន់រៀល<br>(កំណត់សម្គាល់លេខ<br>២.១.៣) |
| Sacombank Remittance Express Co., Ltd | ថ្លៃសេវា និង<br>កម្រៃជើងសារ         | (1,149)        | (4,721)                               | (2,045)        | (8,358)                               |
| បុគ្គលិកគ្រប់គ្រងសំខាន់ៗ              | ចំណូលការប្រាក់លើ<br>ឥណទាន           | 26,800         | 110,121                               | 65,539         | 267,858                               |
|                                       | ចំណាយការប្រាក់លើ<br>ប្រាក់បញ្ញើ     | (45)           | (185)                                 | (25)           | (102)                                 |
|                                       | ប្រាក់ខែ និង<br>អត្ថប្រយោជន៍និយោជិក | (517,763)      | (2,127,488)                           | (538,702)      | (2,201,675)                           |

សមតុល្យនៅភាគីពាក់ព័ន្ធក្នុងការិយបរិច្ឆេទមានដូចខាងក្រោម៖

| សម្ព័ន្ធព្យាបាល                        | ប្រភេទនៃប្រតិបត្តិការ                | នាថ្ងៃទី៣១ ខែធ្នូ ឆ្នាំ២០២៣ |                                       | នាថ្ងៃទី៣១ ខែធ្នូ ឆ្នាំ២០២២ |                                       |
|--|--------------------------------------|-----------------------------|---------------------------------------|-----------------------------|---------------------------------------|
|  |                                      | ដុល្លារអាមេរិក              | ពាន់រៀល<br>(កំណត់សម្គាល់លេខ<br>២.១.៣) | ដុល្លារអាមេរិក              | ពាន់រៀល<br>(កំណត់សម្គាល់លេខ<br>២.១.៣) |
| ធនាគារមេ                               | សមតុល្យត្រូវទទួល                     | 20,225,496                  | 82,621,151                            | 20,569,482                  | 84,684,557                            |
|  | សមតុល្យត្រូវសង                       | (1,699,425)                 | (6,942,151)                           | (1,654,723)                 | (6,812,495)                           |
|  | គណនីត្រូវទទួលផ្សេងៗ                  | 138,413                     | 565,417                               | 457,059                     | 1,881,712                             |
|  | គណនីត្រូវសងផ្សេងៗ                    | (184,830)                   | (755,031)                             | (597,945)                   | (2,461,740)                           |
| Sacombank Lao Co., Ltd.                | សមតុល្យត្រូវទទួល                     | (124)                       | (507)                                 | (124)                       | (511)                                 |
| Sacombank Remittance Express Co., Ltd. | គណនីត្រូវទទួលបានពី<br>ការផ្ទេរប្រាក់ | 11,726                      | 47,901                                | 39,772                      | 163,741                               |
|  | ប្រាក់កម្ចី                          | 937,770                     | 3,830,790                             | 942,119                     | 3,878,704                             |
| បុគ្គលិកគ្រប់គ្រងសំខាន់ៗ               | ប្រាក់បញ្ញើ                          | (66,678)                    | (272,380)                             | (32,469)                    | (133,675)                             |

# កំណត់សម្គាល់លើរបាយការណ៍ហិរញ្ញវត្ថុ (តទីដំបូង)

នាថ្ងៃទី៣១ ខែធ្នូ ឆ្នាំ២០២៣ និងសម្រាប់ការិយបរិច្ឆេទបញ្ចប់

## ២៨. ការគ្រប់គ្រងហានិភ័យហិរញ្ញវត្ថុ

សកម្មភាពធនាគារត្រូវ បានប្រឈមមុខនូវហានិភ័យហិរញ្ញវត្ថុ ហានិភ័យឥណទាន ហានិភ័យទីផ្សារ (រួមមានហានិភ័យរូបិយប័ណ្ណ និងហានិភ័យអត្រាការប្រាក់) និងហានិភ័យសន្ទនីយភាពជាច្រើនប្រភេទ។ ការប្រឈមមុខជាមួយហានិភ័យ គឺជាបញ្ហាស្នូលចំពោះវិស័យហិរញ្ញវត្ថុ ហើយហានិភ័យប្រតិបត្តិការ គឺជាហានិភ័យមួយដែលមិនអាចជៀសបាននៅក្នុងអាជីវកម្ម។

ធនាគារ មានគោលបំណងអនុលោមតាមបទបញ្ញត្តិរបស់ធនាគារជាតិ នៃ កម្ពុជា ចំពោះគោលបំណងលើការគ្រប់គ្រងហានិភ័យហិរញ្ញវត្ថុ ក៏ប៉ុន្តែធនាគារបានទទួលស្គាល់ថាការអនុវត្តល្អបំផុតទៅតាមអន្តរជាតិ នៅលើការគ្រប់គ្រងហានិភ័យមិនទាន់បានអនុវត្តពេញលេញនៅឡើយទេ។

គណៈគ្រប់គ្រងបានបង្កើត គណៈកម្មាធិការគ្រប់គ្រងទ្រព្យសកម្ម និងបំណុល ហើយនិងគណៈកម្មាធិការគ្រប់គ្រងហានិភ័យ ដើម្បីបង្កើតប៉ារ៉ាម៉ែត្រទូលំទូលាយមួយសម្រាប់ហានិភ័យដែលអាចទទួលយកបានសម្រាប់ធនាគារ។ ព្រមទាំងដើម្បីត្រួតពិនិត្យសកម្មភាពប្រឆាំងនឹងប៉ារ៉ាម៉ែត្រទាំងនេះ។

ធនាគារមានទ្រព្យសកម្មហិរញ្ញវត្ថុ និងទ្រព្យសកម្មហិរញ្ញវត្ថុដូចខាងក្រោម៖

|   | នាថ្ងៃទី៣១ ខែធ្នូ ឆ្នាំ២០២៣ |                                       | នាថ្ងៃទី៣១ ខែធ្នូ ឆ្នាំ២០២២ |                                       |
|---|-----------------------------|---------------------------------------|-----------------------------|---------------------------------------|
|   | ដុល្លារអាមេរិក              | ពាន់រៀល<br>(កំណត់សម្គាល់លេខ<br>២.១.៣) | ដុល្លារអាមេរិក              | ពាន់រៀល<br>(កំណត់សម្គាល់លេខ<br>២.១.៣) |
| <b>ទ្រព្យសកម្មហិរញ្ញវត្ថុ</b>                                 |                             |                                       |                             |                                       |
| សាច់ប្រាក់នៅក្នុងដៃ   | 7,897,632                   | 32,261,827                            | 11,833,191                  | 48,717,247                            |
| សមតុល្យនៅធនាគារជាតិ   | 23,867,295                  | 97,497,900                            | 14,963,287                  | 61,603,853                            |
| សមតុល្យនៅធនាគារផ្សេងៗ   | 24,703,629                  | 100,914,324                           | 27,199,009                  | 111,978,320                           |
| ឧបករណ៍មូលធននៅក្នុង FVOCI                                      | 25,000                      | 102,125                               | 25,000                      | 102,925                               |
| ឥណទានទៅអតិថិជន  | 180,262,536                 | 736,372,460                           | 175,260,550                 | 721,547,684                           |
| ទ្រព្យសកម្មហិរញ្ញវត្ថុផ្សេងៗ                                  | 310,273                     | 1,267,465                             | 274,272                     | 1,129,178                             |
| <b>ទ្រព្យសកម្មហិរញ្ញវត្ថុសរុប</b>                             | <b>237,066,365</b>          | <b>968,416,101</b>                    | <b>229,555,309</b>          | <b>945,079,207</b>                    |
| <b>បំណុលហិរញ្ញវត្ថុ</b>                                       |                             |                                       |                             |                                       |
| ការដាក់ប្រាក់ និងកម្ចីពីធនាគារ និងគ្រឹះស្ថាន<br>ឥណទានផ្សេងទៀត | 6,973,545                   | 28,486,931                            | 1,932,620                   | 7,956,597                             |
| ប្រាក់បញ្ញើពីអតិថិជន  | 172,247,014                 | 703,629,052                           | 180,221,096                 | 741,970,252                           |
| បំណុលភតិសន្យា   | 1,237,350                   | 5,054,575                             | 1,385,376                   | 5,703,593                             |
| បំណុលផ្សេងៗ   | 1,267,243                   | 5,176,688                             | 1,156,980                   | 4,763,287                             |
| <b>បំណុលហិរញ្ញវត្ថុសរុប</b>                                   | <b>181,725,152</b>          | <b>742,347,246</b>                    | <b>184,696,072</b>          | <b>760,393,729</b>                    |

### ការគ្រប់គ្រងដើមទុន

គោលបំណងចម្បងនៃការគ្រប់គ្រងដើមទុនរបស់ធនាគារ គឺដើម្បីធានាថាធនាគារបានគោរពតាមតម្រូវការដើមទុនដែលបានកំណត់ឡើងពីខាងក្រៅ និងរក្សាជំហរតុល្យភាពហិរញ្ញវត្ថុ និងសមាសធាតុដើមទុនឲ្យសមស្របដើម្បីទ្រទ្រង់សកម្មភាពអាជីវកម្មធនាគារ និងបង្កើនតម្លៃរបស់ម្ចាស់។

ធនាគារគ្រប់គ្រងរចនាសម្ព័ន្ធដើមទុនរបស់ខ្លួន និងធ្វើការកែតម្រូវវាឲ្យដោយមើលឃើញពីការប្រែប្រួលនៃស្ថានភាពសេដ្ឋកិច្ច និងលក្ខណៈថានិភ័យនៃសកម្មភាពរបស់ធនាគារ។ ដើម្បីរក្សា ឬ កែសម្រួលរចនាសម្ព័ន្ធដើមទុនធនាគារអាចធ្វើការកែតម្រូវនូវចំនួនទឹកប្រាក់នៃការទូទាត់ភាគលាភទៅម្ចាស់ ចំណូលពីដើមទុន។ ធនាគារ មិនបានធ្វើការផ្លាស់ប្តូរណាមួយទេក្នុងគោលបំណង គោលការណ៍និងដំណើរការពីឆ្នាំមុន។

តម្លៃសុទ្ធ និងទ្រព្យសកម្មដែលបានឆ្លងហានិភ័យត្រូវបានគណនាទៅតាមបទបញ្ញត្តិរបស់ធនាគារជាតិ។ គណៈគ្រប់គ្រងជឿជាក់ថា ធនាគារបានអនុលោមទៅតាមសមាមាត្រសមធនភាពដែលបានកំណត់ដោយ ធនាគារជាតិ នៃ កម្ពុជា និងរាល់តម្រូវការដើមទុនកំណត់ដោយខាងក្រៅ។

# កំណត់សម្គាល់លើរបាយការណ៍ហិរញ្ញវត្ថុ (តំបន់សមុទ្រ)

នាថ្ងៃទី៣១ ខែធ្នូ ឆ្នាំ២០២៣ និងសម្រាប់ការិយបរិច្ឆេទបញ្ចប់

## ២៨. ការគ្រប់គ្រងហានិភ័យហិរញ្ញវត្ថុ (តំបន់សមុទ្រ)

### ២៨.១ ហានិភ័យឥណទាន

ធនាគារត្រូវប្រឈមទៅលើហានិភ័យឥណទាន ដែលជាហានិភ័យអាចធ្វើឲ្យមានការខាតបង់ហិរញ្ញវត្ថុចំពោះធនាគារ ដែលកើតឡើងដោយការមិនបានអនុវត្តនូវកាតព្វកិច្ចរបស់ខ្លួន។ ហានិភ័យឥណទាន គឺជាហានិភ័យសំខាន់បំផុតសម្រាប់អាជីវកម្មរបស់ធនាគារ។ ហានិភ័យឥណទានកើតឡើងជាមូលដ្ឋានក្នុងសកម្មភាពផ្តល់ប្រាក់កម្ចីចំពោះឥណទាន និងបុរេប្រទាន។ ធនាគារក៏មានហានិភ័យឥណទានចំពោះឧបករណ៍ហិរញ្ញវត្ថុដែលមិនបង្ហាញក្នុងតារាងតុល្យការ ដូចជាកាតព្វកិច្ចឥណទាន។

#### (ក) ការវាស់ស្ទង់ទៅលើហានិភ័យឥណទាន

ធនាគារវាយតម្លៃទៅលើប្រូបាប៊ីលីតេនៃលំនាំដើមទៅលើ រូបវន្តបុគ្គលភាគីពាក់ព័ន្ធជាដៃគូទៅតាមគោលការណ៍ឥណទាន នីតិវិធី និងការអនុវត្ត។ គណៈកម្មាធិការឥណទានជាអ្នកទទួលខុសត្រូវទៅលើការកំណត់ភាពសមស្រប និងភាពគ្រប់គ្រាន់នៃគោលនយោបាយឥណទានខ្លួន។

#### (ខ) គោលការណ៍គ្រប់គ្រងដែនកំណត់ និងកាត់បន្ថយហានិភ័យ

ធនាគារធ្វើប្រតិបត្តិការ និងផ្តល់ប្រាក់កម្ចីទៅរូបវន្តបុគ្គល ឬ សហគ្រាស នៅព្រះរាជាណាចក្រកម្ពុជា។ ធនាគារគ្រប់គ្រងដែនកំណត់ និងត្រួតពិនិត្យការប្រមូលផ្តុំ ហានិភ័យឥណទាននៅពេលណាដែលវាត្រូវបានកំណត់អត្តសញ្ញាណឃើញ។ ហានិភ័យធំៗ ត្រូវបានកំណត់ដោយធនាគារជាតិថា ជាហានិភ័យឥណទានទូទៅចំពោះអ្នកទទួលបានបុគ្គលណាមួយនៅពេលដែលវាលើសពី 10% នៃមូលនិធិផ្ទាល់សុទ្ធរបស់ធនាគារនិងនឹងរក្សាទុកគ្រប់ពេលវេលានូវសមាមាត្រដែលមិនលើសពី 20%។ ធនាគារក៏រក្សាទុកសមាមាត្រអតិបរមាគ្រប់ពេលវេលា 300% រវាងពីការប្រឈមមុខមូលនិធិផ្ទាល់សុទ្ធសរុប។

ធនាគារក៏បានប្រើគោលការណ៍ជាច្រើន និងអនុវត្តគោលការណ៍ទាំងនោះ ដើម្បីកាត់បន្ថយហានិភ័យ។ គោលការណ៍ដ៏សាមញ្ញបំផុត គឺការទទួលនូវវត្ថុបញ្ជាក់សុវត្ថិភាព នៅក្នុងទម្រង់ជាវត្ថុបញ្ជាក់ក្នុងការបញ្ចេញឥណទានទៅអតិថិជន ដែលគោលការណ៍នេះជាទម្រង់ចម្បង។ ធនាគារក៏បានអនុវត្តគោលការណ៍ណែនាំស្តីពីការទទួលយកនូវចំណាត់ថ្នាក់ជាក់លាក់ នៃវត្ថុបញ្ជាក់ ឬ ការកាត់បន្ថយហានិភ័យឥណទាន។

ប្រភេទវត្ថុបញ្ជាក់ចម្បង សម្រាប់ឥណទានអតិថិជនមានដូចជា៖

- ការបញ្ជាក់លើអចលនទ្រព្យរស់នៅ (ដី អគារ និងទ្រព្យសកម្មផ្សេងៗទៀត)
- ថ្លៃលើទ្រព្យសកម្មអាជីវកម្មដូចជា ដីធ្លី និងអគារ
- ប្រាក់បញ្ញើមានការកំណត់របស់អតិថិជនដែលបានដាក់ក្នុងធនាគារ និង
- សាច់ប្រាក់ក្នុងទម្រង់ជាប្រាក់បញ្ញើមានកំណត់

#### (គ) ការប៉ះពាល់អតិបរមាលើហានិភ័យឥណទានមុនពេលកំណត់ជាមួយទ្រព្យដាក់បញ្ជាក់ ឬ ការពង្រឹងឥណទានផ្សេងៗទៀត

តារាងខាងក្រោមបង្ហាញនូវហានិភ័យឥណទានអតិបរមាមុនទេ កំណត់ជាមួយទ្រព្យដាក់បញ្ជាក់ ឬ ការពង្រឹងឥណទានផ្សេងៗទៀតរបស់ធនាគារ។

|                                   | នាថ្ងៃទី៣១ ខែធ្នូ ឆ្នាំ២០២៣ |                                       | នាថ្ងៃទី៣១ ខែធ្នូ ឆ្នាំ២០២២ |                                       |
|-----------------------------------|-----------------------------|---------------------------------------|-----------------------------|---------------------------------------|
|                                   | ដុល្លារអាមេរិក              | ពាន់រៀល<br>(កំណត់សម្គាល់លេខ<br>២.១.៣) | ដុល្លារអាមេរិក              | ពាន់រៀល<br>(កំណត់សម្គាល់លេខ<br>២.១.៣) |
| សមតុល្យនៅNBC - ដុល                | 23,867,295                  | 97,497,900                            | 14,963,287                  | 61,603,853                            |
| សមតុល្យនៅធនាគារផ្សេងៗ - ដុល       | 24,704,789                  | 100,919,063                           | 27,218,747                  | 112,059,581                           |
| ឥណទានទៅអតិថិជន - ដុល              | 196,871,679                 | 804,220,809                           | 198,484,928                 | 817,162,448                           |
| ទ្រព្យសកម្មហិរញ្ញវត្ថុផ្សេងៗ      | 310,273                     | 1,267,465                             | 274,272                     | 1,129,178                             |
| កិច្ចសន្យាក្រៅតារាងតុល្យការ - ដុល | 12,472,542                  | 50,950,334                            | 14,165,391                  | 58,318,915                            |
|                                   | <b>258,226,578</b>          | <b>1,054,855,571</b>                  | <b>255,106,625</b>          | <b>1,050,273,975</b>                  |

ហានិភ័យអតិបរមាលើឥណទានសម្រាប់ទ្រព្យសកម្មហិរញ្ញវត្ថុផ្សេងៗ ត្រូវបានកំណត់ត្រឹមតម្លៃយោងទៅកាលបរិច្ឆេទបញ្ចប់គិតត្រឹមថ្ងៃទី៣១ ខែធ្នូ ឆ្នាំ២០២៣ និង 2022។ ធនាគាររក្សាទ្រព្យបញ្ជាក់ចំពោះឥណទានទៅអតិថិជន ក្នុងទម្រង់ជាហិរញ្ញវត្ថុតែកអចលនទ្រព្យ ការធានា និងមូលបត្រដែលបានចុះបញ្ជីផ្សេងៗលើទ្រព្យសកម្ម និងទ្រព្យសកម្មផ្សេងទៀត។ ការប៉ាន់ប្រមាណនៃតម្លៃសមស្រប គឺផ្អែកលើតម្លៃនៃទ្រព្យបញ្ជាក់ដែលត្រូវបានវាយតម្លៃនៅពេលខ្ចីហើយត្រូវបានធ្វើបច្ចុប្បន្នភាពជាទៀងទាត់ យោងតាមគោលនយោបាយប្រាក់កម្ចីផ្ទៃក្នុង និងគោលការណ៍ណែនាំនៃបទប្បញ្ញត្តិ។

## កំណត់សម្គាល់លើរបាយការណ៍ហិរញ្ញវត្ថុ (តំបន់ព័រមុន)

នាថ្ងៃទី៣១ ខែធ្នូឆ្នាំ២០២៣ និងសម្រាប់ការិយបរិច្ឆេទបញ្ចប់

### ២៨. ការគ្រប់គ្រងហានិភ័យហិរញ្ញវត្ថុ (តំបន់ព័រមុន)

#### ២៨.១ ហានិភ័យឥណទាន (តំបន់ព័រមុន)

(ឃ) បណ្តុំនៃហានិភ័យនៃទ្រព្យសកម្មហិរញ្ញវត្ថុជាមួយនឹងហានិភ័យឥណទាន

បណ្តុំនៃហានិភ័យកើតមាននៅពេលដែលភ្នាក់ងារអាជីវកម្មក្នុងសកម្មភាពអាជីវកម្មស្រដៀងគ្នា ឬ ក្នុងក្រុមសាស្ត្រវត្ថុមួយដូចគ្នាមាន ឬ មានលក្ខណៈសេដ្ឋកិច្ចស្រដៀងគ្នា ដែលអាចបង្កផលសមត្ថភាពក្នុងការគ្រប់គ្រងហានិភ័យស្រដៀងគ្នា ឬ ក្នុងក្រុមសាស្ត្រវត្ថុមួយដូចគ្នាមាន ឬ មានលក្ខណៈសេដ្ឋកិច្ចស្រដៀងគ្នា ដែលអាចបង្កផលសមត្ថភាពក្នុងការគ្រប់គ្រងហានិភ័យស្រដៀងគ្នា។ បណ្តុំនៃហានិភ័យបានគូសបញ្ជាក់ពីភាពប្រែប្រួលទាក់ទងនឹងការប្រតិបត្តិរបស់ធនាគារចំពោះការអភិវឌ្ឍ ដែលមានផលប៉ះពាល់ដល់វិស័យ ឬ ទីតាំងភូមិសាស្ត្រណាមួយ។

ការបែងចែកទ្រព្យសកម្មហិរញ្ញវត្ថុតាមវិស័យឧស្សាហកម្មរបស់ធនាគារ មុនពេលគិតបញ្ចូលគណនីមូលបត្រ ឬការពង្រឹងកំណត់ទានផ្សេងទៀត (ការប៉ះពាល់អតិបរមា) មានដូចខាងក្រោម៖

|  | សមតុល្យជាមួយ<br>ធនាគារជាតិ<br>ដុល្លារអាមេរិក | សមតុល្យជាមួយ<br>ធនាគារផ្សេងៗ<br>ដុល្លារអាមេរិក | ឥណទានទៅអតិថិជន<br>ដុល្លារអាមេរិក | ទ្រព្យសកម្មហិរញ្ញវត្ថុផ្សេងៗ<br>ដុល្លារអាមេរិក | សរុប<br>ដុល្លារអាមេរិក |
|--|--|--|----------------------------------|--|------------------------|
| <b>នាថ្ងៃទី៣១ ខែធ្នូ ឆ្នាំ២០២៣</b>                               |  |  |                                  |  |                        |
| គ្រឹះស្ថានហិរញ្ញវត្ថុ  | 23,867,295                                   | 24,704,789                                     | -                                | -  | 48,572,084             |
| ការប្រើប្រាស់ផ្ទាល់ខ្លួន   | -  | -  | 87,391,741                       | -  | 87,391,741             |
| លក់ដុំ និងរាយ  | -  | -  | 40,757,417                       | -  | 40,757,417             |
| ការដឹកជញ្ជូន   | -  | -  | 21,197,961                       | -  | 21,197,961             |
| អចលនទ្រព្យ និងសំណង់  | -  | -  | 19,752,602                       | -  | 19,752,602             |
| ការនាំចេញ និងការនាំចូល   | -  | -  | 4,276,669                        | -  | 4,276,669              |
| សេវាកម្ម   | -  | -  | 1,499,981                        | -  | 1,499,981              |
| ឧស្សាហកម្មផ្សេងៗ   | -  | -  | 21,995,308                       | 310,273  | 22,305,581             |
|  | <b>23,867,295</b>                            | <b>24,704,789</b>                              | <b>196,871,679</b>               | <b>310,273</b>                                 | <b>245,754,036</b>     |
| ដក - សិរិទានធនសម្រាប់ការបាត់បង់<br>ឥណទាននៃទ្រព្យសកម្មហិរញ្ញវត្ថុ | -  | (1,160)  | (16,609,143)                     | -  | (16,610,303)           |
|  | <b>23,867,295</b>                            | <b>24,703,629</b>                              | <b>180,262,536</b>               | <b>310,273</b>                                 | <b>229,143,733</b>     |
| ពាន់រៀល (កំណត់សម្គាល់លេខ ២.១.៣)                                  | <b>97,497,900</b>                            | <b>100,914,324</b>                             | <b>736,372,460</b>               | <b>1,267,465</b>                               | <b>936,052,149</b>     |

# កំណត់សម្គាល់លើរបាយការណ៍ហិរញ្ញវត្ថុ (តតិដំបូន)

នាថ្ងៃទី៣១ ខែធ្នូ ឆ្នាំ២០២៣ និងសម្រាប់ការិយបរិច្ឆេទបញ្ចប់

## ២៨. ការគ្រប់គ្រងហានិភ័យហិរញ្ញវត្ថុ (តតិដំបូន)

### ២៨.១ ហានិភ័យកំណត់ (តតិដំបូន)

(ឃ) បណ្តុំនៃហានិភ័យនៃទ្រព្យសកម្មហិរញ្ញវត្ថុជាមួយនឹងហានិភ័យកំណត់ (តតិដំបូន)

|  | សមតុល្យជាមួយ<br>ធនាគារជាតិ<br>ដុល្លារអាមេរិក | សមតុល្យជាមួយ<br>ធនាគារផ្សេងៗ<br>ដុល្លារអាមេរិក | ភាពទាន់ទាត់ចំណុះ<br>ដុល្លារអាមេរិក | ទ្រព្យសកម្មហិរញ្ញវត្ថុផ្សេងៗ<br>ដុល្លារអាមេរិក | សរុប<br>ដុល្លារអាមេរិក |
|--|--|--|------------------------------------|--|------------------------|
| <b>នាថ្ងៃទី៣១ ខែធ្នូ ឆ្នាំ២០២២</b>                               |  |  |                                    |  |                        |
| គ្រឹះស្ថានហិរញ្ញវត្ថុ  | 14,963,287                                   | 27,218,747                                     | -                                  | -  | 42,182,034             |
| ការប្រើប្រាស់ផ្ទាល់ខ្លួន   | -  | -  | 91,346,542                         | -  | 91,346,542             |
| លក់ដុំ និងរាយ  | -  | -  | 40,768,765                         | -  | 40,768,765             |
| ការដឹករ៉ៃ  | -  | -  | 16,789,144                         | -  | 16,789,144             |
| អចលនទ្រព្យ និងសំណង់  | -  | -  | 20,964,185                         | -  | 20,964,185             |
| ការនាំចេញ និងការនាំចូល   | -  | -  | 7,122,272                          | -  | 7,122,272              |
| សេវាកម្ម   | -  | -  | 1,040,020                          | -  | 1,040,020              |
| ឧស្សាហកម្មផ្សេងៗ   | -  | -  | 20,454,000                         | 274,272  | 20,728,272             |
|  | <b>14,963,287</b>                            | <b>27,218,747</b>                              | <b>198,484,928</b>                 | <b>274,272</b>                                 | <b>240,941,234</b>     |
| ដក- សិទ្ធិធានសម្រាប់ការបាត់បង់<br>តំណទាននៃទ្រព្យសកម្មហិរញ្ញវត្ថុ | -  | (19,738)                                       | (23,224,378)                       | -  | (23,244,116)           |
|  | <b>14,963,287</b>                            | <b>27,199,009</b>                              | <b>175,260,550</b>                 | <b>274,272</b>                                 | <b>217,697,118</b>     |
| <b>ពាន់រៀល (កំណត់សម្គាល់លេខ ២.១.៣)</b>                           | <b>61,603,853</b>                            | <b>111,978,320</b>                             | <b>721,547,684</b>                 | <b>1,129,178</b>                               | <b>896,259,035</b>     |

# កំណត់សម្គាល់លើរបាយការណ៍ហិរញ្ញវត្ថុ (តារាងលេខ៤)

នាថ្ងៃទី៣១ ខែធ្នូ ឆ្នាំ២០២៣ និងសម្រាប់ការិយបរិច្ឆេទបញ្ចប់

## ២៤. ការគ្រប់គ្រងហានិភ័យហិរញ្ញវត្ថុ (តារាងលេខ៤)

### ២៤.១ ហានិភ័យឥណទាន (តារាងលេខ៤)

(ង) គុណភាពឥណទានតាមចំណាត់ថ្នាក់ទ្រព្យសកម្មហិរញ្ញវត្ថុ

តារាងខាងក្រោមបង្ហាញ ពីគុណភាពឥណទានតាមចំណាត់ថ្នាក់ទ្រព្យសកម្មហិរញ្ញវត្ថុយោងទៅតាមគោលការណ៍ផ្លាស់ប្តូរដំណាក់កាលរបស់ធនាគារ។

នាថ្ងៃទី៣១ ខែធ្នូ ឆ្នាំ២០២៣

|   | ដំណាក់កាលទី១<br>ដុល្លារអាមេរិក | ដំណាក់កាលទី២<br>ដុល្លារអាមេរិក | ដំណាក់កាលទី៣<br>ដុល្លារអាមេរិក | សរុប<br>ដុល្លារអាមេរិក |
|---|--------------------------------|--------------------------------|--------------------------------|------------------------|
| សមតុល្យនៅធនាគារជាតិសរុប                                     | 23,867,295                     | -                              | -                              | 23,867,295             |
| សមតុល្យនៅធនាគារផ្សេងៗសរុប                                   | 24,704,789                     | -                              | -                              | 24,740,789             |
| ឥណទានទៅអតិថិជនសរុប  | 163,567,423                    | 4,985,240                      | 28,319,016                     | 196,871,679            |
| ទ្រព្យសកម្មហិរញ្ញវត្ថុផ្សេងៗ                                | 310,273                        | -                              | -                              | 310,273                |
|   | <b>212,449,780</b>             | <b>4,985,240</b>               | <b>28,319,016</b>              | <b>245,754,036</b>     |
| ដក- សំវិធានធនសម្រាប់ការបាត់បង់ឥណទាននៃទ្រព្យសកម្មហិរញ្ញវត្ថុ | (651,798)                      | (475,006)                      | (15,483,499)                   | (16,610,303)           |
|   | <b>221,797,982</b>             | <b>4,510,234</b>               | <b>12,835,517</b>              | <b>229,143,733</b>     |
| ពាន់រៀល (កំណត់សម្គាល់លេខ ២.១.៣)                             | <b>865,164,756</b>             | <b>18,424,306</b>              | <b>54,433,087</b>              | <b>936,052,149</b>     |

នាថ្ងៃទី៣១ ខែធ្នូ ឆ្នាំ២០២២

|   | ដំណាក់កាលទី១<br>ដុល្លារអាមេរិក | ដំណាក់កាលទី២<br>ដុល្លារអាមេរិក | ដំណាក់កាលទី៣<br>ដុល្លារអាមេរិក | សរុប<br>ដុល្លារអាមេរិក |
|---|--------------------------------|--------------------------------|--------------------------------|------------------------|
| សមតុល្យនៅធនាគារជាតិសរុប                                     | 14,963,287                     | -                              | -                              | 14,963,287             |
| សមតុល្យនៅធនាគារផ្សេងៗសរុប                                   | 27,218,747                     | -                              | -                              | 27,218,747             |
| ឥណទានទៅអតិថិជនសរុប  | 153,015,978                    | 1,585,933                      | 43,883,017                     | 198,484,928            |
| ទ្រព្យសកម្មហិរញ្ញវត្ថុផ្សេងៗ                                | 274,272                        | -                              | -                              | 274,272                |
|   | <b>195,472,284</b>             | <b>1,585,933</b>               | <b>43,883,017</b>              | <b>240,941,234</b>     |
| ដក- សំវិធានធនសម្រាប់ការបាត់បង់ឥណទាននៃទ្រព្យសកម្មហិរញ្ញវត្ថុ | (188,876)                      | (56,811)                       | (22,998,429)                   | (23,244,116)           |
|   | <b>195,283,408</b>             | <b>1,529,122</b>               | <b>20,884,588</b>              | <b>217,697,118</b>     |
| ពាន់រៀល (កំណត់សម្គាល់លេខ ២.១.៣)                             | <b>803,981,791</b>             | <b>6,295,395</b>               | <b>85,981,849</b>              | <b>896,259,035</b>     |

# កំណត់សម្គាល់លើរបាយការណ៍ហិរញ្ញវត្ថុ (តារាងលំអិត)

នាថ្ងៃទី៣១ ខែធ្នូ ឆ្នាំ២០២៣ និងសម្រាប់ការិយបរិច្ឆេទបញ្ចប់

## ២៨. ការគ្រប់គ្រងហានិភ័យហិរញ្ញវត្ថុ (តារាងលំអិត)

### ២៨.២ ហានិភ័យប្រតិបត្តិការ

ការខាតបង់ហានិភ័យប្រតិបត្តិការដែលកើតឡើងពីដំណើរការផ្ទៃក្នុងមិនគ្រប់គ្រាន់ ឬ មិនជោគជ័យដែលកើតឡើងពីកត្តាមនុស្ស និងប្រព័ន្ធ ឬ ពីកត្តាខាងក្រៅត្រូវបានគ្រប់គ្រងតាមរយៈដំណើរការគ្រប់គ្រងហានិភ័យប្រតិបត្តិការដែលបានកើតឡើងការត្រួតពិនិត្យ និងការវាយការណ៍ត្រឹមត្រូវនៃសកម្មភាពអាជីវកម្មដែលអង្គការត្រួតពិនិត្យ និងគាំទ្រដែលឯករាជ្យពីអង្គការអាជីវកម្មនិងការត្រួតពិនិត្យដែលផ្តល់ដោយអ្នកគ្រប់គ្រង។

គណៈគ្រប់គ្រងហានិភ័យតម្រូវឱ្យមានការបង្កើតរចនាសម្ព័ន្ធកូនាទី និងគោលការណ៍គ្រប់គ្រងច្បាស់លាស់។ គោលការណ៍ និងវិធានការត្រួតពិនិត្យជាច្រើនត្រូវបានអនុវត្ត។ ទាំងនេះរួមមានការបង្កើតនូវអាជ្ញាធរចុះហត្ថលេខាការកំណត់ប្រព័ន្ធគ្រប់គ្រងនីតិវិធីត្រួតពិនិត្យ និងឯកសារ។ ទាំងនេះត្រូវបានពិនិត្យជាញឹកញាប់ដើម្បីដោះស្រាយហានិភ័យប្រតិបត្តិការនៃអាជីវកម្មរបស់ធនាគារ។

### ២៨.៣ ហានិភ័យទីផ្សារ

ធនាគារផ្តោតលើហានិភ័យទីផ្សារ ដែលជាហានិភ័យដែលតម្លៃសមរម្យ ឬ លំហូរសាច់ប្រាក់អនាគតនៃឧបករណ៍ហិរញ្ញវត្ថុ និងបម្រែបម្រួលដោយសារការផ្លាស់ប្តូរនៅតម្លៃទីផ្សារ។ ហានិភ័យទីផ្សារកើតឡើងពីការបើកចំហរនូវអត្រាការប្រាក់ រូបិយប័ណ្ណ និងផលិតផលមូលធនដែរទាំងនេះ អាចត្រូវប៉ះពាល់ដោយចលនា និងបម្រែបម្រួលទីផ្សារទូទៅ និងជាក់លាក់ណាមួយទៅតាមកម្រិតនៃភាពមិនចុះសម្រុងនៃអត្រា ឬ តម្លៃទីផ្សារនៃអត្រាការប្រាក់ឥណទានអត្រាប្តូររូបិយប័ណ្ណ និងតម្លៃភាគហ៊ុន។

- (i) ហានិភ័យអត្រាប្តូរប្រាក់
 

ធនាគារធ្វើប្រតិបត្តិការនៅព្រះរាជាណាចក្រកម្ពុជា និងធ្វើប្រតិបត្តិការជាដុល្លារអាមេរិក ខ្មែររៀល និងរូបិយប័ណ្ណផ្សេងៗទៀត។ ហានិភ័យអត្រាប្តូរប្រាក់បានកើតឡើងពីប្រតិបត្តិការពាណិជ្ជកម្មពេលអនាគត ហើយនៅពេលទ្រព្យសកម្ម និងបំណុលដែលត្រូវបានទទួលស្គាល់ជាប្រិយប័ណ្ណដែលមិនមែនជាប្រិយប័ណ្ណ និងដំណើរការរបស់ធនាគារ។

សមតុល្យទ្រព្យសកម្ម និងបំណុលជាប្រិយប័ណ្ណដែលបានទទួលស្គាល់ទៅកាន់ប្រិយប័ណ្ណផ្សេងៗត្រូវបានបង្ហាញជាប្រាក់ដុល្លារអាមេរិកដូចខាងក្រោម៖

នាថ្ងៃទី៣១ ខែធ្នូ ឆ្នាំ២០២៣

|                                   | ដុល្លារអាមេរិក     | រៀល               | រូបិយប័ណ្ណដទៃ  | សរុប               |
|-----------------------------------|--------------------|-------------------|----------------|--------------------|
| <b>ទ្រព្យសកម្មហិរញ្ញវត្ថុ</b>     |                    |                   |                |                    |
| សាច់ប្រាក់ក្នុងដៃ                 | 7,560,756          | 242,453           | 94,423         | 7,897,632          |
| សមតុល្យនៅ NBC                     | 19,361,102         | 4,506,193         | -              | 23,867,295         |
| សមតុល្យនៅធនាគារផ្សេងៗ             | 23,337,135         | 944,349           | 422,145        | 24,703,629         |
| ឧបករណ៍មូលធនវាស់វែងតាម FVOCI       | 25,000             | -                 | -              | 25,000             |
| ឥណទានអតិថិជន                      | 160,702,332        | 19,560,204        | -              | 180,262,536        |
| ទ្រព្យសកម្មហិរញ្ញវត្ថុផ្សេងៗ      | 291,854            | 18,419            | -              | 310,273            |
| <b>ទ្រព្យសកម្មហិរញ្ញវត្ថុសរុប</b> | <b>211,278,179</b> | <b>25,271,618</b> | <b>516,568</b> | <b>237,066,365</b> |
| <b>បំណុលហិរញ្ញវត្ថុ</b>           |                    |                   |                |                    |
| ប្រាក់បញ្ញើពីធនាគារផ្សេងៗ         | 6,474,891          | -                 | 498,654        | 6,973,545          |
| ប្រាក់បញ្ញើពីអតិថិជន              | 161,603,998        | 10,634,807        | 8,209          | 172,247,014        |
| បំណុលកតិកសន្យា                    | 1,237,350          | -                 | -              | 1,237,350          |
| បំណុលផ្សេងៗ                       | 1,267,008          | 235               | -              | 1,267,243          |
| <b>បំណុលហិរញ្ញវត្ថុសរុប</b>       | <b>170,583,247</b> | <b>10,635,042</b> | <b>506,863</b> | <b>181,725,152</b> |
| <b>គម្លាតប្តូររូបិយប័ណ្ណសុទ្ធ</b> | <b>40,694,932</b>  | <b>14,636,576</b> | <b>9,705</b>   | <b>55,341,213</b>  |

# កំណត់សម្គាល់លើរបាយការណ៍ហិរញ្ញវត្ថុ (តារាងលម្អិត)

នាថ្ងៃទី៣១ ខែធ្នូ ឆ្នាំ២០២២ និងសម្រាប់ការិយបរិច្ឆេទបញ្ចប់

## ២៨. ការគ្រប់គ្រងហានិភ័យហិរញ្ញវត្ថុ (តារាងលម្អិត)

### ២៨.៣ ហានិភ័យទីផ្សារ (តារាងលម្អិត)

(i) ហានិភ័យអត្រាប្តូរប្រាក់ (តារាងលម្អិត)

នាថ្ងៃទី៣១ ខែធ្នូ ឆ្នាំ២០២២

|                                    | ដុល្លារអាមេរិក     | រៀល               | រូបិយប័ណ្ណដទៃ  | សរុប               |
|------------------------------------|--------------------|-------------------|----------------|--------------------|
| <b>ទ្រព្យសកម្មហិរញ្ញវត្ថុ</b>      |                    |                   |                |                    |
| សាច់ប្រាក់ក្នុងដៃ                  | 11,474,487         | 267,701           | 91,003         | 11,833,191         |
| សមតុល្យនៅ NBC                      | 13,910,079         | 1,053,208         | -              | 14,963,287         |
| សមតុល្យនៅធនាគារផ្សេងៗ              | 23,952,347         | 2,823,703         | 422,959        | 27,199,009         |
| ឧបករណ៍មូលធនវាស់វែងតាម FVOCI        | 25,000             | -                 | -              | 25,000             |
| ឥណទានអតិថិជន                       | 161,130,464        | 14,130,086        | -              | 175,260,550        |
| ទ្រព្យសកម្មហិរញ្ញវត្ថុផ្សេងៗ       | 274,272            | -                 | -              | 274,272            |
| <b>ទ្រព្យសកម្មហិរញ្ញវត្ថុសរុប</b>  | <b>210,766,649</b> | <b>18,274,698</b> | <b>513,962</b> | <b>229,555,309</b> |
| <b>បំណុលហិរញ្ញវត្ថុ</b>            |                    |                   |                |                    |
| ប្រាក់បញ្ញើធនាគារផ្សេងៗ            | 1,441,769          | -                 | 490,851        | 1,932,620          |
| ប្រាក់បញ្ញើអតិថិជន                 | 174,336,850        | 5,876,346         | 7,900          | 180,221,096        |
| បំណុលកតិសន្យា                      | 1,385,376          | -                 | -              | 1,385,376          |
| បំណុលផ្សេងៗ                        | 1,156,980          | -                 | -              | 1,156,980          |
| <b>បំណុលហិរញ្ញវត្ថុសរុប</b>        | <b>178,320,975</b> | <b>5,876,346</b>  | <b>498,751</b> | <b>183,551,282</b> |
| <b>តម្លៃសម្រាប់រូបិយប័ណ្ណសុទ្ធ</b> | <b>32,445,674</b>  | <b>12,398,352</b> | <b>15,211</b>  | <b>44,859,237</b>  |

(ii) ហានិភ័យតម្លៃ

ធនាគារមិនត្រូវបានប្រឈមនឹងហានិភ័យតម្លៃមូលបត្រទេ ព្រោះធនាគារមិនមានផ្ទុកការវិនិយោគណាមួយដែលត្រូវបានចាត់ថ្នាក់នៅក្នុងរបាយការណ៍ស្ថានភាពហិរញ្ញវត្ថុសម្រាប់លក់ ឬ នៅក្នុងតម្លៃសមស្របក្នុងប្រាក់ចំណេញឬខាតទេ។

(iii) ហានិភ័យអត្រាការប្រាក់

ហានិភ័យលំហូរអត្រាការប្រាក់ គឺជាហានិភ័យដែលលំហូរសាច់ប្រាក់នាអនាគតរបស់ឧបករណ៍ហិរញ្ញវត្ថុ និងអាចប្រែប្រួលដោយសារតាមផ្លាស់ប្តូរនូវអត្រាការប្រាក់ក្នុងទីផ្សារ។ កម្រិតការប្រាក់អាចនឹងកើនឡើងដោយសារការផ្លាស់ប្តូរនឹងអាចកាត់បន្ថយការខាតបង់ក្នុងករណីមានចលនាណាប្រែប្រួលមិនបានគិតទុកមុន។ គណៈគ្រប់គ្រងរបស់ធនាគារខណៈនេះមិនទាន់មានគោលការណ៍ក្នុងការកំណត់កម្រិតនូវការលម្អៀងនៃអត្រាការប្រាក់នៅឡើយទេ។ ទោះយ៉ាងណាក៏ដោយគណៈគ្រប់គ្រងក៏នៅតែតាមដានភាពលម្អៀងនេះជាទៀងទាត់ដែរ។

ហានិភ័យការប្រាក់កើតឡើងនៅដោយលទ្ធភាព នៃការផ្លាស់ប្តូរនូវអត្រាការប្រាក់ដែលអាចប៉ះពាល់ដល់ផលចំណេញអនាគត ឬ តម្លៃពិតនិងឧបករណ៍ហិរញ្ញវត្ថុ។ ធនាគារអាចប្រឈមនឹងហានិភ័យអត្រាការប្រាក់ ដោយសារតែភាពលម្អៀងនៃអត្រាការប្រាក់ដែលបានកំណត់តម្លៃឡើងវិញដែលបានធ្វើទៅលើទ្រព្យសកម្ម និងទ្រព្យអសកម្ម។ ធនាគារគ្រប់គ្រងហានិភ័យនេះដោយការផ្ទេរផ្ទេងនូវការកំណត់តម្លៃឡើងវិញដែលធ្វើទៅលើទ្រព្យសកម្ម និងទ្រព្យអសកម្មដោយធ្វើទៅតាមយុទ្ធសាស្ត្រគ្រប់គ្រងហានិភ័យ។



# កំណត់សម្គាល់លើរបាយការណ៍ហិរញ្ញវត្ថុ (តំលៃដើម)

នាថ្ងៃទី៣១ ខែធ្នូឆ្នាំ២០២៣ និងសម្រាប់ការិយបរិច្ឆេទបញ្ចប់

## ២៨. ការគ្រប់គ្រងហានិភ័យហិរញ្ញវត្ថុ (តំលៃដើម)

### ២៨.៧ ហានិភ័យទីផ្សារ (តំលៃដើម)

(iii) ហានិភ័យអត្រាការប្រាក់ (តំលៃដើម)

| នាថ្ងៃទី៣១ ខែធ្នូ ឆ្នាំ២០២៣                                   | ហួសកាលកំណត់<br>ដុល្លារអាមេរិក | មិនមានការប្រាក់<br>ដុល្លារអាមេរិក | រហូតដល់ ១ខែ<br>ដុល្លារអាមេរិក | ពី ១ ទៅ ៣ខែ<br>ដុល្លារអាមេរិក | ពី ៣ ទៅ ១២ខែ<br>ដុល្លារអាមេរិក | ពី ១ ទៅ ៥ឆ្នាំ<br>ដុល្លារអាមេរិក | លើសពី ៥ឆ្នាំ<br>ដុល្លារអាមេរិក | សរុប<br>ដុល្លារអាមេរិក |
|---|-------------------------------|-----------------------------------|-------------------------------|-------------------------------|--------------------------------|----------------------------------|--------------------------------|------------------------|
| <b>ទ្រព្យសកម្មហិរញ្ញវត្ថុ</b>                                 |                               |                                   |                               |                               |                                |                                  |                                |                        |
| សាច់ប្រាក់ក្នុងដៃ   | -                             | 7,897,632                         | -                             | -                             | -                              | -                                | -                              | 7,897,632              |
| សមតុល្យនៅ NBC   | -                             | 22,424,104                        | 1,443,191                     | -                             | -                              | -                                | -                              | 23,867,295             |
| សមតុល្យនៅធនាគារផ្សេងៗ   | -                             | 22,854,033                        | -                             | -                             | 1,849,596                      | -                                | -                              | 24,703,629             |
| ឧបករណ៍មូលធនវាស់វែងតាម FVOCI                                   | -                             | 25,000                            | -                             | -                             | -                              | -                                | -                              | 25,000                 |
| ឥណទានទៅអតិថិជន  | 22,881,961                    | -                                 | 3,514,533                     | 4,961,209                     | 148,904,833                    | -                                | -                              | 180,262,536            |
| ទ្រព្យសកម្មហិរញ្ញវត្ថុផ្សេងៗ                                  | -                             | 310,273                           | -                             | -                             | -                              | -                                | -                              | 310,273                |
| <b>ទ្រព្យសកម្មហិរញ្ញវត្ថុសរុប</b>                             | <b>22,881,961</b>             | <b>53,511,042</b>                 | <b>4,957,724</b>              | <b>4,961,209</b>              | <b>150,754,429</b>             | <b>-</b>                         | <b>-</b>                       | <b>237,066,365</b>     |
| <b>បំណុលហិរញ្ញវត្ថុ</b>                                       |                               |                                   |                               |                               |                                |                                  |                                |                        |
| ការដាក់ប្រាក់ និងកម្ចីពីធនាគារ និង<br>គ្រឹះស្ថានឥណទានផ្សេងទៀត | -                             | -                                 | 6,702,503                     | -                             | -                              | -                                | 271,042                        | 6,973,545              |
| ប្រាក់បញ្ញើអតិថិជន  | -                             | 47,751                            | 41,103,324                    | 31,464,426                    | 95,607,178                     | 4,019,331                        | 5,004                          | 172,247,014            |
| បំណុលភតិសន្យា   | -                             | -                                 | -                             | 3,620                         | 14,500                         | 934,432                          | 284,798                        | 1,237,350              |
| បំណុលផ្សេងៗ   | -                             | 1,267,243                         | -                             | -                             | -                              | -                                | -                              | 1,267,243              |
| <b>បំណុលហិរញ្ញវត្ថុសរុប</b>                                   | <b>-</b>                      | <b>1,314,994</b>                  | <b>47,805,827</b>             | <b>31,468,046</b>             | <b>95,621,678</b>              | <b>4,953,763</b>                 | <b>560,844</b>                 | <b>181,725,152</b>     |
| <b>គុណភាពប្រាក់</b>   | <b>22,881,961</b>             | <b>52,196,048</b>                 | <b>(42,848,103)</b>           | <b>(26,506,837)</b>           | <b>55,132,751</b>              | <b>(4,953,763)</b>               | <b>(560,844)</b>               | <b>55,341,213</b>      |
| <b>ពាន់រៀល (កំណត់សម្គាល់លេខ ២.១.៣)</b>                        | <b>93,472,811</b>             | <b>213,220,856</b>                | <b>(175,034,501)</b>          | <b>(108,280,429)</b>          | <b>225,271,288</b>             | <b>(20,236,122)</b>              | <b>(2,291,048)</b>             | <b>226,068,855</b>     |

# កំណត់សម្គាល់លើរបាយការណ៍ហិរញ្ញវត្ថុ (តំបន់សំខាន់)

នាថ្ងៃទី៣១ ខែធ្នូ ឆ្នាំ២០២៣ និងសម្រាប់ការិយបរិច្ឆេទបញ្ចប់

## ២៤. ការគ្រប់គ្រងហានិភ័យហិរញ្ញវត្ថុ (តំបន់សំខាន់)

### ២៤.៣ ហានិភ័យទីផ្សារ (តំបន់សំខាន់)

(iii) ហានិភ័យអត្រាការប្រាក់ (តំបន់សំខាន់)

| នាថ្ងៃទី៣១ ខែធ្នូ ឆ្នាំ២០២២            | រហូតដល់ ១ខែ        | ពី ១ ទៅ ៣ខែ         | ពី ៣ ទៅ ១២ខែ       | ពី ១ ទៅ ៥ឆ្នាំ      | លើសពី ៥ឆ្នាំ       | សរុប               |
|--|--------------------|---------------------|--------------------|---------------------|--------------------|--------------------|
|  | ដុល្លារអាមេរិក     | ដុល្លារអាមេរិក      | ដុល្លារអាមេរិក     | ដុល្លារអាមេរិក      | ដុល្លារអាមេរិក     | ដុល្លារអាមេរិក     |
| ទ្រព្យសកម្មហិរញ្ញវត្ថុ                 |                    |                     |                    |                     |                    |                    |
| សាច់ប្រាក់ក្នុងដៃ                      | -                  | -                   | -                  | -                   | -                  | 11,833,191         |
| សមតុល្យនៅ NBC                          | 2,497,720          | -                   | -                  | -                   | -                  | 14,963,287         |
| សមតុល្យនៅធនាគារផ្សេងៗ                  | -                  | 2,979,137           | 2,013,109          | -                   | -                  | 27,199,009         |
| ឧបករណ៍មូលធនវាស់វែងតាម FVOCI            | -                  | -                   | -                  | -                   | -                  | 25,000             |
| តំណទានទៅអតិថិជន                        | 5,892,102          | 5,689,560           | 154,029,903        | -                   | -                  | 175,260,550        |
| ទ្រព្យសកម្មហិរញ្ញវត្ថុផ្សេងៗ           | 37,862             | 3,455               | 19,370             | 204,585             | 9,000              | 274,272            |
| <b>ទ្រព្យសកម្មហិរញ្ញវត្ថុសរុប</b>      | <b>8,427,684</b>   | <b>8,672,152</b>    | <b>156,062,382</b> | <b>204,585</b>      | <b>9,000</b>       | <b>229,555,309</b> |
| បំណុលហិរញ្ញវត្ថុ                       |                    |                     |                    |                     |                    |                    |
| ប្រាក់បញ្ញើធនាគារផ្សេងៗ                | 1,657,800          | -                   | -                  | -                   | 274,820            | 1,932,620          |
| ប្រាក់បញ្ញើអតិថិជន                     | 78,205,177         | 30,556,840          | 65,403,878         | 5,896,617           | -                  | 180,221,096        |
| បំណុលភតិសន្យា                          | -                  | 1,018               | 29,827             | 1,155,832           | 198,699            | 1,385,376          |
| បំណុលផ្សេងៗ                            | -                  | -                   | -                  | -                   | -                  | 1,156,980          |
| <b>បំណុលហិរញ្ញវត្ថុសរុប</b>            | <b>79,862,977</b>  | <b>30,557,858</b>   | <b>65,433,705</b>  | <b>7,052,449</b>    | <b>473,519</b>     | <b>184,696,072</b> |
| <b>តម្លៃសុវត្ថិភាព</b>                 | <b>45,214,957</b>  | <b>(21,885,706)</b> | <b>90,628,677</b>  | <b>(6,847,864)</b>  | <b>(464,519)</b>   | <b>44,859,237</b>  |
| <b>ពាន់រៀល (កំណត់សម្គាល់លេខ ២.១.៣)</b> | <b>186,149,978</b> | <b>(90,103,452)</b> | <b>373,118,263</b> | <b>(28,192,656)</b> | <b>(1,912,425)</b> | <b>184,685,478</b> |

# កំណត់សម្គាល់លើរបាយការណ៍ហិរញ្ញវត្ថុ (តំបន់ទី១)

នាថ្ងៃទី៣១ ខែធ្នូ ឆ្នាំ២០២៣ និងសម្រាប់ការិយបរិច្ឆេទបញ្ចប់

## ២៤. ការគ្រប់គ្រងហានិភ័យហិរញ្ញវត្ថុ (តំបន់ទី១)

### ២៤.៤ ហានិភ័យសន្ទនីយភាព

ហានិភ័យសន្ទនីយភាព ជាហានិភ័យនៅពេលដែលធនាគារមិនអាចបំពេញកាតព្វកិច្ចទាក់ទងនឹងបំណុលហិរញ្ញវត្ថុរបស់ខ្លួន នៅពេលដែលពួកគេដល់ពេលវេលាកំណត់ និងតម្រូវឱ្យជំនួសមូលនិធិនៅពេលពួកគេត្រូវបានដកប្រាក់។ ផលពីប្រាក់បញ្ញើនេះអាចជាការខកខានមិនបានបំពេញកាតព្វកិច្ចដើម្បីសងបំណុលអ្នកដាក់ប្រាក់បញ្ញើ និងបំពេញតាមការសន្យាក្នុងការខ្ចីប្រាក់។ គណៈគ្រប់គ្រងជាអ្នកត្រួតពិនិត្យលើសន្ទនីយភាពរបស់របាយការណ៍ស្ថានភាពហិរញ្ញវត្ថុ និងគ្រប់គ្រងការប្រែប្រួល និងទម្រង់នៃការកំណត់បំណុល។ ការត្រួតពិនិត្យ និងការវាយតម្លៃវាយកម្រៃប្រែប្រួលបែបបទនៃការដាក់សាច់ប្រាក់ប្រចាំថ្ងៃ និងការរៀបចំសម្រាប់ថ្ងៃបន្ទាប់ សប្តាហ៍និងខែបន្ទាប់រៀងៗខ្លួន ពីព្រោះទាំងនេះគឺជាឈ្មោះពេលវេលាសម្រាប់ការគ្រប់គ្រងលទ្ធភាពទូទាត់។ គណៈគ្រប់គ្រងត្រួតពិនិត្យ មានតួនាទីពិនិត្យចលនាផ្លាស់ប្តូររបស់អ្នកដាក់ប្រាក់បញ្ញើសំខាន់ៗ និងការរៀបចំសម្រាប់បញ្ចប់បញ្ញើសំខាន់ៗ តាមការបង្ហាញពីការវិភាគនៃទម្រង់សម្រាប់បញ្ចប់បញ្ញើសំខាន់ៗ តាមការប៉ាន់ស្មាន។

### ហួសកាលកំណត់

|  | ហួសកាលកំណត់    |                |                |                |                | ចរន្ត          |                |                |  |  |
|--|----------------|----------------|----------------|----------------|----------------|----------------|----------------|----------------|--|--|
|  | លើសពី ៣ខែ      | រហូតដល់ ៣ខែ    | រហូតដល់ ១ខែ    | ពី ១ ទៅ ៣ខែ    | ពី ៣ ទៅ ១២ខែ   | ពី ១ ទៅ ៥ឆ្នាំ | លើសពី ៥ឆ្នាំ   | សរុប           |  |  |
|  | ដុល្លារអាមេរិក | ដុល្លារអាមេរិក | ដុល្លារអាមេរិក | ដុល្លារអាមេរិក | ដុល្លារអាមេរិក | ដុល្លារអាមេរិក | ដុល្លារអាមេរិក | ដុល្លារអាមេរិក |  |  |
| នាថ្ងៃទី៣១ ខែធ្នូ ឆ្នាំ២០២៣                            |                |                |                |                |                |                |                |                |  |  |
| ទ្រព្យសកម្មហិរញ្ញវត្ថុ                                 | -              | -              | 7,897,632      | -              | -              | -              | -              | 7,897,632      |  |  |
| សាច់ប្រាក់ក្នុងដៃ                                      | -              | -              | 22,424,104     | 1,443,191      | -              | -              | -              | 23,867,295     |  |  |
| សមតុល្យនៅ NBC  | -              | -              | 22,854,033     | -              | 1,849,596      | -              | -              | 24,703,629     |  |  |
| សមតុល្យនៅធនាគារផ្សេងៗ                                  | -              | -              | -              | -              | -              | -              | 25,000         | 25,000         |  |  |
| ឧបករណ៍មូលធនរាស់រង់កាត់ FVOCI                           | 12,708,304     | 10,173,657     | 3,514,533      | 4,961,209      | 41,341,523     | 21,492,218     | 86,071,092     | 180,262,536    |  |  |
| ឥណទានទៅអតិថិជន   | -              | -              | 38,867         | 2,800          | 129,126        | 120,480        | 19,000         | 310,273        |  |  |
| ទ្រព្យសកម្មហិរញ្ញវត្ថុផ្សេងៗ                           | 12,708,304     | 10,173,657     | 56,729,169     | 6,407,200      | 43,320,245     | 21,612,698     | 86,115,092     | 237,066,365    |  |  |
| បំណុលហិរញ្ញវត្ថុ                                       |                |                |                |                |                |                |                |                |  |  |
| ប្រាក់បញ្ញើ និងកម្ចីពីធនាគារ និងគ្រឹះស្ថានគណនាផ្សេងទៀត | -              | -              | 6,702,503      | -              | -              | -              | 271,042        | 6,973,545      |  |  |
| ប្រាក់បញ្ញើពីអតិថិជន                                   | -              | -              | 41,151,075     | 31,464,426     | 95,607,178     | 4,019,331      | 5,004          | 172,247,014    |  |  |
| បំណុលភតិសន្យា  | -              | -              | -              | 3,620          | 14,500         | 934,432        | 284,798        | 1,237,350      |  |  |
| បំណុលផ្សេងៗ  | -              | -              | 194,667        | 150,000        | 21,786         | -              | -              | 1,267,243      |  |  |
| បំណុលហិរញ្ញវត្ថុសរុប                                   | -              | -              | 48,048,245     | 31,618,046     | 95,643,464     | 4,953,763      | 560,844        | 181,725,152    |  |  |
| តម្លាភាពសន្ទនីយភាពសរុប                                 | 12,708,304     | 10,173,657     | 7,780,134      | (25,210,846)   | (52,323,219)   | 16,658,935     | 85,554,248     | 55,341,213     |  |  |
| ពាន់រៀល (កំណត់សម្គាល់លេខ ២.១.៣)                        | 51,913,422     | 41,559,389     | 31,781,848     | (102,986,306)  | (213,740,350)  | 68,051,749     | 349,489,103    | 226,068,855    |  |  |

# កំណត់សម្គាល់របៀបរបរការណ៍ហិរញ្ញវត្ថុ (តំបន់ឥណ្ឌូ)

នាថ្ងៃទី៣១ ខែធ្នូ ឆ្នាំ២០២៣ និងសម្រាប់ការិយបរិច្ឆេទបញ្ចប់

## ២៨. ការគ្រប់គ្រងហានិភ័យហិរញ្ញវត្ថុ (តំបន់ឥណ្ឌូ)

### ២៨.៤ ហានិភ័យសន្ទនីយភាព (តំបន់ឥណ្ឌូ)

|  | ហួសកាលកំណត់                 |                               | ចរន្ត                        |                               |                                 |                                |                    | សរុប<br>ដុល្លារអាមេរិក |
|--|-----------------------------|-------------------------------|------------------------------|-------------------------------|---------------------------------|--------------------------------|--------------------|------------------------|
|  | លើសពី ៣ខែ<br>ដុល្លារអាមេរិក | រហូតដល់ ៣ខែ<br>ដុល្លារអាមេរិក | ពី១ ទៅ ៣ខែ<br>ដុល្លារអាមេរិក | ពី៣ ទៅ ១២ខែ<br>ដុល្លារអាមេរិក | ពី១ ទៅ ៥ឆ្នាំ<br>ដុល្លារអាមេរិក | លើសពី ៥ឆ្នាំ<br>ដុល្លារអាមេរិក |                    |                        |
| <b>នាថ្ងៃទី៣១ ខែធ្នូ ឆ្នាំ២០២២</b>     |                             |                               |                              |                               |                                 |                                |                    |                        |
| ទ្រព្យសកម្មហិរញ្ញវត្ថុ                 | -                           | -                             | -                            | -                             | -                               | -                              | 11,833,191         |                        |
| សាច់ប្រាក់ក្នុងដៃ                      | -                           | -                             | 2,497,719                    | -                             | -                               | -                              | 14,963,287         |                        |
| សមតុល្យនៅ NBC                          | -                           | -                             | 2,979,137                    | 2,013,109                     | -                               | -                              | 27,199,009         |                        |
| សមតុល្យនៅធនាគារផ្សេងៗ                  | -                           | -                             | -                            | -                             | -                               | 25,000                         | 25,000             |                        |
| ឧបករណ៍មូលធនវាស់វែងតាម FVOCI            | 1,381,789                   | 8,267,195                     | 5,689,561                    | 47,830,330                    | 25,394,586                      | 80,804,987                     | 175,260,550        |                        |
| ឥណទានទៅអតិថិជន                         | -                           | -                             | 3,455                        | 19,370                        | 204,585                         | 9,000                          | 274,272            |                        |
| ទ្រព្យសកម្មហិរញ្ញវត្ថុផ្សេងៗ           | -                           | -                             | -                            | -                             | -                               | -                              | -                  |                        |
| <b>ទ្រព្យសកម្មហិរញ្ញវត្ថុសរុប</b>      | <b>1,381,789</b>            | <b>8,267,195</b>              | <b>11,169,872</b>            | <b>49,862,809</b>             | <b>25,599,171</b>               | <b>80,838,987</b>              | <b>229,555,309</b> |                        |
| បំណុលហិរញ្ញវត្ថុ                       | -                           | -                             | -                            | -                             | -                               | -                              | -                  |                        |
| ប្រាក់បញ្ញើ និងកម្ចីពីធនាគារ           | -                           | -                             | -                            | -                             | -                               | 274,820                        | 1,932,620          |                        |
| និងគ្រឹះស្ថានគណនាផ្សេងទៀត              | -                           | -                             | 30,556,840                   | 65,403,878                    | 5,896,617                       | -                              | 180,221,096        |                        |
| ប្រាក់បញ្ញើពីអតិថិជន                   | -                           | -                             | 1,018                        | 29,827                        | 1,155,832                       | 198,699                        | 1,385,376          |                        |
| បំណុលភតិសន្យា                          | -                           | -                             | 201,061                      | 18,621                        | -                               | -                              | 1,156,980          |                        |
| បំណុលផ្សេងៗ                            | -                           | -                             | 937,298                      | -                             | -                               | -                              | -                  |                        |
| <b>បំណុលហិរញ្ញវត្ថុសរុប</b>            | <b>-</b>                    | <b>-</b>                      | <b>30,758,919</b>            | <b>65,452,326</b>             | <b>7,052,449</b>                | <b>473,519</b>                 | <b>184,696,072</b> |                        |
| <b>គុណសន្ទនីយភាពសុទ្ធ</b>              | <b>1,381,789</b>            | <b>8,267,195</b>              | <b>(19,589,047)</b>          | <b>(15,589,517)</b>           | <b>18,546,722</b>               | <b>80,365,468</b>              | <b>44,859,237</b>  |                        |
| <b>ពាន់រៀល (កំណត់សម្គាល់លេខ ២.១.៣)</b> | <b>5,688,825</b>            | <b>34,036,042</b>             | <b>(80,648,106)</b>          | <b>(64,182,041)</b>           | <b>76,356,854</b>               | <b>330,864,631</b>             | <b>184,685,478</b> |                        |

# កំណត់សម្គាល់លើរបាយការណ៍ហិរញ្ញវត្ថុ (តំបន់ព័រមុន)

នាថ្ងៃទី៣១ ខែធ្នូ ឆ្នាំ២០២៣ និងសម្រាប់ការិយបរិច្ឆេទបញ្ចប់

## ២៨. ការគ្រប់គ្រងហានិភ័យហិរញ្ញវត្ថុ (តំបន់ព័រមុន)

### ២៨.៥ តម្លៃសមស្របនៃទ្រព្យសកម្មហិរញ្ញវត្ថុ និងទ្រព្យអសកម្មហិរញ្ញវត្ថុ

ឧបករណ៍ហិរញ្ញវត្ថុរួមមានទ្រព្យសកម្មហិរញ្ញវត្ថុ និងបំណុលហិរញ្ញវត្ថុ និងឧបករណ៍ដែលមិនមាននៅតារាងតុល្យការ។ តម្លៃសមស្របគឺជាថ្លៃដែលត្រូវទទួលបានដើម្បីលក់ទ្រព្យសកម្ម ឬ បង់ដើម្បីផ្ទេរបំណុលក្នុងប្រតិបត្តិការនៅកាលបរិច្ឆេទនៃការវាស់វែងដើម ឬ ក្នុងករណីដែលមិនមានទីផ្សារមានអត្ថប្រយោជន៍ច្រើនបំផុតដែលធនាគារបានចូលប្រើនៅកាលបរិច្ឆេទនោះ។ ព័ត៌មានដែលបានបង្ហាញនៅទីនេះ កំណត់ឲ្យការប៉ាន់ប្រមាណនៃតម្លៃសមស្របដូចកាលបរិច្ឆេទរបាយការណ៍ស្ថានភាពហិរញ្ញវត្ថុ។ តម្លៃទីផ្សារដែលអាចដកស្រង់ និងអង្កេតដែលអាចរកបានត្រូវប្រើជាដ្ឋាននៃតម្លៃត្រឹមត្រូវលើឧបករណ៍ហិរញ្ញវត្ថុ។ នៅពេលដែលតម្លៃទីផ្សារដែលត្រូវបានដកស្រង់ និងសង្កេតមិនអាចដឹងបានត្រូវបានគេប៉ាន់ប្រមាណដោយផ្អែកលើវិធីសាស្ត្រ និងការសន្មតទាក់ទងនឹងលក្ខណៈហានិភ័យនៃឧបករណ៍ហិរញ្ញវត្ថុផ្សេងៗ អត្រាបញ្ចុះតម្លៃតាមការប៉ាន់ស្មាននៃលំហូរសាច់ប្រាក់នាពេលអនាគតនិងកត្តាផ្សេងៗទៀត។ ព័ត៌មានតម្លៃសមស្របសម្រាប់ទ្រព្យសកម្ម និងបំណុលមិនមែនហិរញ្ញវត្ថុ មិនត្រូវបានបញ្ចូលទៅពីព្រោះវាមិនស្ថិតនៅក្នុងវិសាលភាពនៃ (CIFRS) 7៖ ការបង្ហាញឧបករណ៍ហិរញ្ញវត្ថុដែលទាមទារឲ្យបង្ហាញព័ត៌មានតម្លៃសមស្រប។ ទាំងនេះរួមបញ្ចូលទាំងការវិនិយោគនៅក្នុងក្រុមហ៊ុនបុត្រសម្ព័ន្ធ និងទ្រព្យ និងបរិក្ខារ។ តម្លៃសមស្របរបស់ឧបករណ៍ហិរញ្ញវត្ថុរបស់ធនាគារ ដូចជាសាច់ប្រាក់ និងមូលនិធិរយៈពេលខ្លីសមតុល្យចែងក្នុងប្រកាសប្រាក់បញ្ញើ និងប្រាក់កម្ចីល់នៅធនាគារ និងស្ថាប័នហិរញ្ញវត្ថុផ្សេងៗទៀតប្រាក់បញ្ញើពីអតិថិជន និងធនាគារទ្រព្យសកម្មផ្សេងៗ និងការខ្ចីរយៈពេល មិនផ្តល់ផលប៉ះពាល់ចំពោះការផ្លាស់ប្តូរអត្រាប្រាក់ចំណេញទីផ្សារ ដោយសារតែរយៈពេលមានកំណត់រហូតដល់ថ្ងៃផុតកំណត់នៃឧបករណ៍ទាំងនេះ។ ហេតុដូច្នេះនេះតម្លៃយោងនៃទ្រព្យសកម្ម និងបំណុលហិរញ្ញវត្ថុនៅកាលបរិច្ឆេទហិរញ្ញវត្ថុត្រូវប្រហាក់ប្រហែល និងតម្លៃសមស្របនៃទ្រព្យសកម្ម។ វិធីសាស្ត្រ និងការសន្មត ដែលប្រើប្រាស់ដោយធនាគារការប៉ាន់ប្រមាណតម្លៃសមស្របនៃឧបករណ៍ហិរញ្ញវត្ថុមាន៖

- សាច់ប្រាក់ក្នុងដៃ និងសមតុល្យនៅធនាគារជាតិ នៃ កម្ពុជានិងធនាគារផ្សេងៗទៀត  
តម្រូវការមានតម្លៃយោងប្រហាក់ប្រហែលនឹងតម្លៃសមស្របដោយសាររយៈពេលខ្លី និងនៃគណនីប្រាក់ទាំងនេះ។
- ឥណទានទៅអតិថិជន  
តម្លៃសមស្របត្រូវបានប៉ាន់ប្រមាណដោយឱនភាពលំហូរសាច់ប្រាក់នាពេលអនាគត ដែលបានប៉ាន់ស្មាន ដោយប្រើអត្រាទីផ្សារទូទៅនៃហិរញ្ញប្បទានមានហានិភ័យឥណទានស្រដៀងគ្នា និងកាលកំណត់។
- ប្រាក់ត្រូវសងស្ថាប័នហិរញ្ញវត្ថុផ្សេងៗ និងអតិថិជន  
ការប៉ាន់ស្មានតម្លៃសមស្របនៃប្រាក់បញ្ញើមានតម្រូវការ ដែលមិនមានឥសានកាលរួមមានប្រាក់បញ្ញើមិនមានការប្រាក់ គឺជាចំនួនទឹកប្រាក់ដែលត្រូវសងតាមតម្រូវការ។ ការប៉ាន់ស្មានតម្លៃសមស្របនៃប្រាក់បញ្ញើមានការកំណត់រយៈពេលវែង និងប្រាក់កម្ចីផ្សេងទៀតដោយមិនមានក្នុងតម្លៃទីផ្សារ គឺផ្អែកលើលំហូរសាច់ប្រាក់ដែលបញ្ចុះតម្លៃដោយប្រើអត្រាការប្រាក់សម្រាប់បំណុលថ្មីដែលមានកាលកំណត់នៅសល់ស្រដៀងគ្នា។
- ទ្រព្យសកម្ម និងបំណុលផ្សេងៗ  
ដោយសារតែរយៈពេលខ្លីរបស់ពួកគេ បំណុលផ្សេងៗនៅក្នុងរបាយការណ៍តុល្យការត្រូវបានគេចាត់ទុកថាជាការប៉ាន់ស្មានប្រហាក់ប្រហែល និងតម្លៃសមស្របទ្រព្យសកម្មតែនោះ។

# កំណត់សម្គាល់លើរបាយការណ៍ហិរញ្ញវត្ថុ (តំបន់ព័រមុន)

នាថ្ងៃទី៣១ ខែធ្នូ ឆ្នាំ២០២៣ និងសម្រាប់ការិយបរិច្ឆេទបញ្ចប់

## ២៨. ការគ្រប់គ្រងហានិភ័យហិរញ្ញវត្ថុ (តំបន់ព័រមុន)

### ២៨.៤ តម្លៃសមស្របនៃទ្រព្យសកម្មហិរញ្ញវត្ថុ និងទ្រព្យអសកម្មហិរញ្ញវត្ថុ (តំបន់ព័រមុន)

#### ឋានានុក្រមនៃតម្លៃសមស្រប

CIFRS 7 បញ្ជាក់ពីឋានានុក្រមនៃបច្ចេកទេសវាយតម្លៃដោយផ្អែកលើតម្លៃបច្ចុប្បន្ននៃអតិថិជន និងបច្ចេកទេសវាយតម្លៃទាំងនោះអាចសង្កេតបាន ឬ មិនអាចសង្កេតបាន។ ធាតុចូលដែលអាចសង្កេតបានឆ្លុះបញ្ចាំងពីទិន្នន័យទីផ្សារដែលទទួលបានពីប្រភពឯករាជ្យ និងធាតុចូលដែលមិនអាចគ្រប់គ្រងបានឆ្លុះបញ្ចាំងពីការសន្មតទីផ្សាររបស់ធនាគារ។ ឋានានុក្រមតម្លៃសមស្របមានដូចខាងក្រោម៖

- កម្រិត ១ - តម្លៃដកស្រង់ (មិននិយ័តកម្ម) នៅក្នុងទីផ្សារសកម្មសម្រាប់ទ្រព្យសកម្ម ឬ បំណងដូចគ្នា។ កម្រិតនេះរាប់បញ្ចូលទាំងមូលប័ត្រភាគហ៊ុនដែលបានចុះបញ្ជី និងឧបករណ៍បំណុល។
- កម្រិត ២ - ធាតុចូលក្រៅពីតម្លៃដែលបានដកស្រង់រួចមាន ក្នុងកម្រិតទី១ ដែលអាចសង្កេតបានសម្រាប់ទ្រព្យសកម្ម និងការទទួលខុសត្រូវដោយផ្ទាល់ (ឧទាហរណ៍តម្លៃ) ឬ ដើមប្រយោល (ឧទាហរណ៍ពីតម្លៃ)។
- កម្រិត ៣ - ធាតុចូលសម្រាប់ទ្រព្យសកម្ម ឬ ការទទួលខុសត្រូវដែលមិនផ្អែកលើទិន្នន័យទីផ្សារដែលអាចសង្កេតបាន (ធាតុចូលតែមិនអាចសង្កេតបាន)។ ក្នុងកម្រិតនេះរួមបញ្ចូលទាំងឧបករណ៍វិនិយោគ និងឧបករណ៍បំណុលជាមួយផ្នែកមិនបានតាមដានសំខាន់ផ្សេងៗទៀត។

#### ឧបករណ៍ហិរញ្ញវត្ថុនិងកំណត់តាមតម្លៃសមស្រប

ឧបករណ៍ហិរញ្ញវត្ថុដែលមិនបានកំណត់តាមតម្លៃសមស្របគឺមាននៅខាងក្រោម៖

- ឧបករណ៍ហិរញ្ញវត្ថុដែលមិនមែនជាសមតុល្យជាមួយធនាគារជាតិនៃកម្ពុជា សមតុល្យជាមួយស្ថាប័នហិរញ្ញវត្ថុផ្សេងៗ ដែលមានអត្រាការប្រាក់ស្របទៅនឹងអត្រាដែលបានអនុវត្តដោយស្ថាប័នហិរញ្ញវត្ថុផ្សេងៗ និងអត្រាធនាគារ។ ដូច្នេះតម្លៃយោងទៅតាមកាលបរិច្ឆេទបន្ទាប់គឺស្មើនឹងតម្លៃសមស្រប។
- ឥណទានទៅអតិថិជន៖ ផលប័ត្រកម្ចីរបស់ធនាគារទទួលបានការប្រាក់តាមអត្រាអណ្តែត តាមអត្រាទីផ្សារហើយត្រូវពិនិត្យឡើងវិញជាប្រចាំ។ ដូច្នេះការយកចំនួនប្រាក់កម្ចីដល់អតិថិជនដែលត្រូវបានគិតតាមថ្លៃដើមរំលស់គឺស្មើនឹងការប៉ាន់ស្មានតម្លៃសមរម្យ ផ្អែកលើលំហូរសាច់ប្រាក់ដែលបានបញ្ចុះតម្លៃដោយប្រើអត្រាការប្រាក់ទីផ្សារទូទៅសម្រាប់ឧបករណ៍ហិរញ្ញវត្ថុស្រដៀងគ្នា។
- ប្រាក់ត្រូវបង់ទៅអតិថិជន មូលនិធិដែលបានខ្ចីផ្សេងៗទៀតដោយធនាគារមានអត្រាការប្រាក់ដែលស្រដៀងទៅនឹងអត្រាទីផ្សារផ្សេងៗ (ដែលជាអត្រាការមធ្យមសម្រាប់ប្រាក់បញ្ញើដែលបានចេញនៅក្នុងឆ្នាំ)។ ដូចនេះតម្លៃយោងទៅតាមកាលបរិច្ឆេទ បន្ទាប់នៃទ្រព្យសកម្មហិរញ្ញវត្ថុទាំងនេះនឹងត្រូវជាការប៉ាន់ស្មានសមរម្យទៅនឹងតម្លៃសមស្រប។

### ២៨.៦ ការគ្រប់គ្រងដើមទុន

បទបញ្ញត្តិសំខាន់ក្នុងកម្រិតការដើមទុននៅធនាគារ គឺសម្រាប់ប្រតិបត្តិការធនាគារដែលធនាគារជាតិ នៃ កម្ពុជាដែលជានិយ័តករនាំមុខបានកំណត់ និងត្រួតពិនិត្យកម្រិតការដើមទុនសម្រាប់ធនាគារទាំងមូល។ គោលការណ៍របស់ធនាគារ គឺដើម្បីរក្សាមូលដ្ឋានដើមទុនឱ្យរឹងមាំដើម្បីរក្សាអ្នកវិនិយោគម្ចាស់ឥណទាន និងទំនុកចិត្តទីផ្សារ ហើយដើម្បីទ្រទ្រង់ការអភិវឌ្ឍអាជីវកម្មបន្ថែមទៀត។ ធនាគារទទួលស្គាល់ពីផលប៉ះពាល់នៃកម្រិត ដើមទុនទៅលើផលចំណេញវិលត្រឡប់របស់ម្ចាស់ នឹងកម្រិតក្នុងការរក្សាជំហររវាងភាពទទួលបានចំណូលវិញ និងអត្រាចងការជាមូលធនខ្ពស់ជាងអត្រាប្រយោជន៍ និងសុវត្ថិភាពដែលទទួលបានដោយចំហដើមទុនត្រឹមត្រូវ។ ធនាគារបានអនុវត្តតាមរាល់កម្រិតមូលធនដែលបានកំណត់ពីខាងក្រៅយ៉ាងពេញលេញនៅក្នុងឆ្នាំ។

# កំណត់សម្គាល់លើរបាយការណ៍ហិរញ្ញវត្ថុ (តំបន់ព័រមុន)

នាថ្ងៃទី៣១ ខែធ្នូ ឆ្នាំ២០២៣ និងសម្រាប់ការិយបរិច្ឆេទបញ្ចប់

## ២៩. ព័ត៌មានអំពីភាពជាម្ចាស់នៃទ្រព្យសកម្ម និងបំណុល

ការវិភាគទ្រព្យសកម្ម និងបំណុលដែលរំពឹងទុកកាលបរិច្ឆេទនៃការស្តារឡើងវិញ និងការទូទាត់សងពីកាលបរិច្ឆេទតារាងគុណ្យការមានដូចខាងក្រោម៖

|  | នាថ្ងៃទី៣១ ខែធ្នូ ឆ្នាំ២០២៣        |                              |                        |
|--|------------------------------------|------------------------------|------------------------|
|  | ក្នុងរយៈពេល ១២ខែ<br>ដុល្លារអាមេរិក | លើសពី ១២ខែ<br>ដុល្លារអាមេរិក | សរុប<br>ដុល្លារអាមេរិក |
| <b>ទ្រព្យសកម្មហិរញ្ញវត្ថុ</b>                              |                                    |                              |                        |
| សាច់ប្រាក់ក្នុងដៃ  | 7,897,632                          | -                            | 7,897,632              |
| សមតុល្យនៅ NBC  | 23,867,295                         | -                            | 23,867,295             |
| សមតុល្យនៅធនាគារផ្សេងៗ                                      | 24,704,789                         | -                            | 24,704,789             |
| ឧបករណ៍មូលធនក្នុង FVOCI                                     | -                                  | 25,000                       | 25,000                 |
| ឥណទានទៅអតិថិជនសរុប   | 63,237,720                         | 133,633,959                  | 196,871,679            |
| ទ្រព្យសកម្មផ្សេងៗ  | 170,793                            | 139,480                      | 310,273                |
| <b>ទ្រព្យសកម្មមិនមែនហិរញ្ញវត្ថុ</b>                        |                                    |                              |                        |
| សមតុល្យនៅ NBC  | 19,567,689                         | -                            | 19,567,689             |
| ទ្រព្យនិង បរិក្ខារ   | 30,223                             | 880,034                      | 910,257                |
| សិទ្ធិប្រើប្រាស់ទ្រព្យសកម្ម                                | 24,094                             | 1,126,135                    | 1,150,229              |
| ទ្រព្យអរូបី  | 535                                | 707,181                      | 707,716                |
| ទ្រព្យសកម្មផ្សេងៗ  | 844,872                            | -                            | 844,872                |
| <b>ទ្រព្យសកម្មសរុប</b>                                     | <b>140,345,642</b>                 | <b>136,511,789</b>           | <b>276,857,431</b>     |
| <b>ពាន់រៀល (កំណត់សម្គាល់លេខ ២.១.៣)</b>                     | <b>573,311,948</b>                 | <b>557,650,658</b>           | <b>1,130,962,606</b>   |
| <i>សំវិធានធនសម្រាប់ ECL</i>                                |                                    |                              |                        |
| <i>សមតុល្យនៅធនាគារផ្សេងៗ</i>                               |                                    |                              | (1,160)                |
| <i>ឥណទានទៅអតិថិជន</i>                                      |                                    |                              | (16,609,143)           |
| <b>សរុប</b>  |                                    |                              | <b>260,247,128</b>     |
| <b>ពាន់រៀល (កំណត់សម្គាល់លេខ ២.១.៣)</b>                     |                                    |                              | <b>1,063,109,517</b>   |
| <b>បំណុលហិរញ្ញវត្ថុ</b>                                    |                                    |                              |                        |
| ប្រាក់បញ្ញើ និងកម្ចីពីធនាគារ<br>និងគ្រឹះស្ថានឥណទានផ្សេងទៀត | 6,702,503                          | 271,042                      | 6,973,545              |
| ប្រាក់បញ្ញើពីអតិថិជន                                       | 168,222,679                        | 4,024,335                    | 172,247,014            |
| បំណុលភតិសន្យា  | 18,120                             | 1,219,230                    | 1,237,350              |
| បំណុលផ្សេងៗ  | 1,267,243                          | -                            | 1,267,243              |
| <b>មិនមែន បំណុលហិរញ្ញវត្ថុ</b>                             |                                    |                              |                        |
| បំណុលពន្ធលើប្រាក់ចំណូល                                     | 220,405                            | -                            | 220,405                |
| ពន្ធពន្យារជាទ្រព្យសកម្ម                                    | 770,686                            | -                            | 770,686                |
| បំណុលហិរញ្ញវត្ថុផ្សេងៗ                                     | 186,443                            | -                            | 186,443                |
| <b>បំណុលហិរញ្ញវត្ថុសរុប</b>                                | <b>177,388,079</b>                 | <b>7,525,968</b>             | <b>182,902,686</b>     |
| <b>ពាន់រៀល (កំណត់សម្គាល់លេខ ២.១.៣)</b>                     | <b>724,630,301</b>                 | <b>22,527,170</b>            | <b>747,157,471</b>     |

# កំណត់សម្គាល់លើរបាយការណ៍ហិរញ្ញវត្ថុ (តារាងតម្លៃ)

នាថ្ងៃទី៣១ ខែធ្នូ ឆ្នាំ២០២៣ និងសម្រាប់ការិយបរិច្ឆេទបញ្ចប់

## ២៩. ព័ត៌មានអំពីភាពជាម្ចាស់នៃទ្រព្យសកម្ម និងបំណុល

|   | នាថ្ងៃទី៣១ ខែធ្នូ ឆ្នាំ២០២២        |                              |                        |
|---|------------------------------------|------------------------------|------------------------|
|   | ក្នុងរយៈពេល ១២ខែ<br>ដុល្លារអាមេរិក | លើសពី ១២ខែ<br>ដុល្លារអាមេរិក | សរុប<br>ដុល្លារអាមេរិក |
| <b>ទ្រព្យសកម្មហិរញ្ញវត្ថុ</b>                               |                                    |                              |                        |
| សាច់ប្រាក់ក្នុងដៃ   | 11,833,191                         | -                            | 11,833,191             |
| សមតុល្យនៅ NBC   | 14,963,287                         | -                            | 14,963,287             |
| សមតុល្យនៅធនាគារផ្សេងៗ                                       | 27,218,747                         | -                            | 27,218,747             |
| ឧបករណ៍មូលធនក្នុង FVOCI                                      | -                                  | 25,000                       | 25,000                 |
| ឥណទានទៅអតិថិជនសរុប  | 74,397,354                         | 124,087,574                  | 198,484,928            |
| ទ្រព្យសកម្មផ្សេងៗ   | 60,687                             | 213,585                      | 274,272                |
| <b>ទ្រព្យសកម្មមិនមែនហិរញ្ញវត្ថុ</b>                         |                                    |                              |                        |
| សមតុល្យនៅ NBC   | 20,385,784                         | -                            | 20,385,784             |
| ទ្រព្យនិង បរិក្ខារ  | 48,361                             | 1,238,555                    | 1,286,916              |
| សិទ្ធិប្រើប្រាស់ទ្រព្យសកម្ម                                 | 29,637                             | 1,264,198                    | 1,293,835              |
| ទ្រព្យអរូបី   | -                                  | 916,467                      | 916,467                |
| ពន្ធពន្យារជាទ្រព្យសកម្ម                                     | 949,719                            | -                            | 949,719                |
| ទទួលបានពន្ធលើប្រាក់ចំណូល                                    | 31,251                             | -                            | 31,251                 |
| ទ្រព្យសកម្មផ្សេងៗ   | 1,343,742                          | -                            | 1,343,742              |
| <b>ទ្រព្យសកម្មសរុប</b>                                      | <b>151,261,760</b>                 | <b>127,745,379</b>           | <b>279,007,139</b>     |
| <b>ពាន់រៀល (កំណត់សម្គាល់លេខ ២.១.៣)</b>                      | <b>622,744,666</b>                 | <b>520,434,678</b>           | <b>1,143,179,344</b>   |
| សំវិធានធនសម្រាប់ ECL  |                                    |                              |                        |
| សមតុល្យនៅធនាគារផ្សេងៗ                                       |                                    |                              | (19,738)               |
| ឥណទានទៅអតិថិជន  |                                    |                              | (23,224,378)           |
| <b>សរុប</b>   |                                    |                              | <b>255,763,023</b>     |
| <b>ពាន់រៀល (កំណត់សម្គាល់លេខ ២.១.៣)</b>                      |                                    |                              | <b>1,052,976,365</b>   |
| <b>បំណុលហិរញ្ញវត្ថុ</b>                                     |                                    |                              |                        |
| ប្រាក់បញ្ញើ និងកម្ចីពីធនាគារ និងគ្រឹះស្ថានឥណទាន<br>ផ្សេងទៀត | 1,657,800                          | 274,820                      | 1,932,620              |
| ប្រាក់បញ្ញើពីអតិថិជន  | 174,324,479                        | 5,896,617                    | 180,221,096            |
| បំណុលភតិសន្យា   | 30,845                             | 1,354,531                    | 1,385,376              |
| បំណុលផ្សេងៗ   | 1,156,980                          | -                            | 1,156,980              |
| <b>មិនមែន បំណុលហិរញ្ញវត្ថុ</b>                              |                                    |                              |                        |
| បំណុលហិរញ្ញវត្ថុផ្សេងៗ                                      | 261,828                            | -                            | 261,828                |
| <b>បំណុលហិរញ្ញវត្ថុសរុប</b>                                 | <b>177,431,932</b>                 | <b>7,525,968</b>             | <b>184,957,900</b>     |
| <b>ពាន់រៀល (កំណត់សម្គាល់លេខ ២.១.៣)</b>                      | <b>730,487,265</b>                 | <b>30,984,410</b>            | <b>761,471,675</b>     |



# កំណត់សម្គាល់លើរបាយការណ៍ហិរញ្ញវត្ថុ (តំបន់ព័រមុន)

នាថ្ងៃទី៣១ ខែធ្នូ ឆ្នាំ២០២៣ និងសម្រាប់ការិយបរិច្ឆេទបញ្ចប់

## ៣០. យថាភាពលើពន្ធ

ប្រព័ន្ធពន្ធដារនៅក្នុងប្រទេសកម្ពុជាបានឆ្លងកាត់ការផ្លាស់ប្តូរជាច្រើន ហើយត្រូវបានកំណត់ដោយការបកស្រាយមិនច្បាស់លាស់ ផ្ទុយគ្នា និង/ឬ ការបកស្រាយខុសគ្នា ដែលមានស្រាប់ក្នុងចំណោមអាជ្ញាធរពន្ធដារ និងយុត្តាធិការជាច្រើន។ ពន្ធត្រូវបានពិនិត្យ និងស៊ើបអង្កេតដោយអាជ្ញាធរ មួយចំនួន ដែលត្រូវបានអនុញ្ញាតដោយច្បាប់ក្នុងការដាក់ពិន័យ ទោសទណ្ឌ និងការគិតការប្រាក់យ៉ាងធ្ងន់ធ្ងរ។ អង្គហេតុទាំងនេះ អាចបង្កើតឲ្យ មានហានិភ័យពន្ធ នៅក្នុងប្រទេសកម្ពុជា គួរឲ្យកត់សម្គាល់ជាងប្រទេសដទៃទៀត។

គណៈគ្រប់គ្រងជឿជាក់ថា ពួកគេធ្វើបានធ្វើសំវិធានធនគ្រប់គ្រាន់សម្រាប់បំណុលពន្ធ ដែលផ្អែកលើការបកស្រាយរបស់ពួកគេទៅលើច្បាប់ ពន្ធដារ។ ទោះជាយ៉ាងណាក៏ដោយ អាជ្ញាធរពាក់ព័ន្ធអាចមានការបកស្រាយខុសគ្នា ហើយឥទ្ធិពលរបស់វាអាចមានទំហំជាសារវន្តទៅលើធនាគារ និងក្រុមហ៊ុនបុត្រសម្ព័ន្ធ។

## ៣១. ព្រឹត្តិការណ៍ក្រោយការបរិច្ឆេទរបាយការណ៍

ក្រៅពីការលាតត្រដាងព័ត៌មាននៅក្នុងរបាយការណ៍ហិរញ្ញវត្ថុនេះ ពុំមានព្រឹត្តិការណ៍ដែលបានកើតឡើងក្រោយរបាយការណ៍សម្រាប់ការិយបរិច្ឆេទ ដែលមានឥទ្ធិពលជាសារវន្តលើស្ថានភាពហិរញ្ញវត្ថុរបស់ធនាគារនៅថ្ងៃទី៣១ ខែធ្នូ ឆ្នាំ២០២៣ ឡើយ។

**ធនាគារ សាខមប៉ែង (ខេមបូឌា) ភីអិលស៊ី ការិយាល័យកណ្តាល**

អគារលេខ 60 មហាវិថីព្រះនរោត្តម សង្កាត់ជ័យជំនះ ខណ្ឌដូនពេញ រាជធានីភ្នំពេញ

☎ 023 223 423    ✉ ask-sc@sacombank.com    🌐 sacombank.com.kh



បណ្តាញសាខា